

Dell™ 1250c Color Printer

Guida per l'utente

Contents

Prima di iniziare	11
A Indicazioni Nota, Avviso e Attenzione . . .	13
1 Dell™ 1250c Stampante Laser a Colori - Guida per l'Utente 15	
2 Individuazione delle informazioni	17
3 Funzionalità del prodotto	21
4 Informazioni sulla stampante	23
Vista Frontale	23
Vista Posteriore	24
Requisiti di spazio	25
Pannello Operatore	26
Proteggere la Stampante	26
Ordinare i Materiali di Consumo	27

Configurazione della stampante (Configura-

zione della stampante)29

5	Collegamento della stampante	31
	Connessione della Stampante al Computer	31
	Accensione della stampante	33
6	Caricamento della carta	35
7	Installazione dei driver della stampante su computer che operano sotto Windows 41	
	Inserire il CD Driver e programmi di utilità	41
	Installazione dei driver della stampante	41
	Per installare driver stampante host-based	41
	Installazione del driver della stampante XML Paper Specification (XPS)	41
8	Installazione dei driver della stampante su computer Macintosh 45	
	Installazione di driver e software	45
	Aggiunta di una stampante su Mac OS X 10.5 o successivo	45
	Aggiunta di una stampante a Mac OS X 10.4.11	46
	Aggiunta di una stampante a Mac OS X 10.3.9	46

Come usare la stampante47

9 Istruzioni sull'uso dei supporti di stampa	49
Carta	49
Caratteristiche della carta	49
Carta consigliata	51
Carta non idonea	51
Selezione della carta	52
Selezione del supporto prestampato e della carta intestata	52
Stampa su carta intestata	53
Caricamento della carta intestata	53
Selezione della carta preforata	53
Buste	54
Etichette	55
Conservazione dei supporti di stampa	56
Identificazione dei supporti di stampa e specifiche	57
Dimensioni carta supportate	57
Tipi di carta supportati	58
Specifiche per tipo di carta	59
10 Caricamento dei supporti di stampa	61
Capacità	61
Dimensioni dei supporti di stampa	61
Caricamento dei supporti di stampa	61
Caricamento di Buste	66
Caricamento di carta intestata	68
Utilizzo dell'estensione del Cassetto di espulsione	69

11	Pannello Operatore	71
	Uso dei Pulsanti del Pannello Operatore	71
	Utilizzo delle Spie del Pannello Operatore	74
	Sequenza Luci Comune	75
	Avvisi	76
	Errori che richiedono l'intervento dell'operatore	77
	Sequenza luci errore secondario	79
	Errore Irreversibile	80
	Errori di Firmware	80
	Stampa della Pagina Impostazioni Stampante	81
	Ripristina predefiniti	81
12	Stampa	83
	Suggerimenti per una stampa ottimale	83
	Suggerimenti per la conservazione dei supporti di stampa	83
	Come evitare gli inceppamenti carta	83
	Invio di un lavoro alla stampa	83
	Annullamento di un lavoro di stampa	84
	Cancellazione dal Pannello Operatore	84
	Annullamento di un lavoro da un computer funzionante sotto Windows	84
	Stampa fonte-retro Manuale (solo per driver di stampa Windows)	85
	Stampa di un rapporto	87
	Stampa della pagina Impostazioni della stampante	87
	Pannello operatore	87
	Il programma Strumenti.	87

Impostazioni Stampante	88
----------------------------------	----

Conoscere la stampante89

13 Funzionamento dei Menu del Programma Strumenti 91

Rapporto Impostazioni Stampante	91
Informazioni sulla Stampante	91
Impostazioni Menu	92
Rapporti	94
Manutenzione stampante	95
Impostazioni di sistema	95
Densità Carta	97
Regola BTR	97
Regola Fuser	98
ColoreRegolazione Registrazione	100
Regola Altitudine	101
Ripristina Valori Predefiniti	102
Toner Non-Dell	102
Modalità Aggiorna BTR	103
Diagnosi	104
Stampa Scheda	104
Verifica Macchina	105
Info Sensore Ambientale	106
Modalità Mescolamento Sviluppatore	106
Modalità Aggiorna	106
Ripristino delle impostazioni predefinite	107

14 Informazioni sul software della stampante 109

Windows®	109
Finestra Stato delle Stampante	109
Comando Monitor Stato	109
Sistema di Gestione Forniture Dell™	109
Aggiornamento del software	110
Utility di lancio rapido	110
User Setup Disk Creating Tool	111
Macintosh®	112
Funzionalità Widget Monitor Stato	112

15 Caratteristiche tecniche 117

Compatibilità con i sistemi operativi	117
Alimentazione	117
Dimensioni	118
Memoria	118
Emulazione/PDL (Page Description Language), sistema operativo e interfaccia	118
Ambiente	118
Cavi	119

Manutenzione della stampante121

16 Manutenzione della stampante 123

Risparmiare materiali di consumo	123
---	------------

Conservazione dei supporti di stampa	124
Conservazione dei materiali di consumo.	124
Sostituzione cartucce del toner	124
Rimozione delle cartucce del toner	125
Installazione di una cartuccia di toner	126
Pulizia dell'interno della stampante	128
Pulizia del Sensore di densità del toner a colore (CTD).	131
Regolazione della registrazione del colore	133
Esecuzione della Correzione automatica	133
Stampa della Tabella di registrazione del colore	133
Determinazione dei valori	134
Immissione dei valori	135
17 Rimozione degli inceppamenti	137
Come evitare gli inceppamenti	137
Individuazione della posizione degli inceppamenti	138
Eliminare Inceppamenti nella Parte Anteriore della Stampante	139
Eliminare Inceppamenti nella Parte Posteriore della Stampante	140
Eliminare Inceppamenti dal Vassoio di Uscita	142
Risoluzione dei problemi	145
18 Risoluzione dei problemi	147
Problemi di base della stampante	147

Problemi del display	147
Problemi di stampa	148
Problemi di qualità di stampa	150
La stampa prodotta è troppo chiara.	150
Il toner sbava o la stampa non rimane impressa sulla pagina/ macchia il retro del foglio.	152
Sulle stampe appaiono macchie casuali/immagini sfocate	153
Tutta la stampa è bianca.	154
Sulla stampata appaiono delle striature	155
Punti con spaziatura a colori	155
Spazi vuoti verticali	156
Screziature	156
Vengono stampate immagini spurie	157
Annebbiamento	158
La stampa presenta granuli (fenomeno denominato “Bead-Carry- Out”)	159
Simbolo sonda	160
Carta piegata/macchiata	160
Il margine superiore è errato.	162
ColoreLa registrazione del colore è disallineata.	162
Carta sporgente /irregolare	164
Rumore	165
Inceppamento	166
Inceppamento in fase di alimentazione	167
Inceppamento alimentazione multipla.	168
Altri problemi	169
Contattare l'assistenza	169

Appendice171

B	Appendice	173
	Politica di Assistenza Tecnica Dell	173
	Servizi online	173
	Garanzia e politica del reso	174
	Informazioni sul riciclaggio	174
	Contattare Dell	175

Prima di iniziare

Indicazioni Nota, Avviso e Attenzione



NOTA: Una **NOTA** indica informazioni importanti che aiutano a utilizzare al meglio la propria stampante.



AVVISO: Un **AVVISO** indica la possibilità di danneggiare l'hardware o di perdite di dati e spiega come evitare il problema.



ATTENZIONE: Un avvertimento di **ATTENZIONE** indica un **potenziale pericolo per cose e persone, con un livello di serietà che può arrivare al decesso.**

Le informazioni in questo documento sono soggette a modifica senza preavviso.

© 2010 Dell Inc. Tutti i diritti riservati.

La riproduzione di questa documentazione in qualsiasi modo senza il permesso scritto della Dell Inc. è severamente vietata.

Marchi depositati usati in questo testo: *Delle* e il logo *DELL* sono marchi commerciali di Dell Inc. *Microsoft*, *Windows*, *Windows Server*, e *Windows Vista* sono marchi registrati o marchi commerciali di Microsoft Corporation, negli Stati Uniti e/o in altri paesi.

XML Paper Specification (XPS): Questo prodotto può incorporare proprietà intellettuale di Microsoft Corporation. Termini e condizioni in base ai quali Microsoft concede in licenza tale proprietà intellettuale sono disponibili presso il sito <http://go.microsoft.com/fwlink/?LinkId=52369>; *DES*: Questo prodotto include software sviluppato da Eric Young (eay@mincom.oz.au); *AES*: Copyright © 2003, Dr Brian Gladman, Worcester, UK. Tutti i diritti riservati. Questo prodotto utilizza software AES pubblicato fornito dal Dr Brian Gladman in base ai termini di licenza BSD; *TIFF (libtiff)*: Copyright © 1988-1997 Sam Leffler and Copyright © 1991-1997 Silicon Graphics, Inc.; *ICC Profile (Little cms)*: Copyright © 1998-2004 Sam Leffler

Altri marchi depositati e nomi registrati potrebbero essere usati in questo documento per riferirsi a entità proprietarie dei marchi e dei nomi dei prodotti. Dell Inc. nega qualsiasi interesse di proprietà in marchi o nomi depositati a esclusione dei propri.

Il software della stampante utilizza parti di codice definito dall'Independent JPEG Group.

DIRITTI LIMITATI DEL GOVERNO DEGLI STATI UNITI

Questo software e la documentazione vengono forniti con DIRITTI LIMITATI. Uso, duplicazione o pubblicazione da parte del Governo sono soggetti a restrizioni come da sottoparagrafo (c)(1)(ii) della clausola Diritti dei dati Tecnici e Software per Computer di DFARS 252.227-7013 e nelle disposizioni FAR pertinenti: Dell Inc., One Dell Way, Round Rock, Texas, 78682, USA.

Settembre 2010 Rev. A00

Dell™ 1250c Stampante Laser a Colori - Guida per l'Utente

Fare clic sui collegamenti sulla sinistra per avere informazioni su funzioni, opzioni e funzionamento della stampante. Per informazioni riguardanti gli altri documenti forniti a corredo con la stampante, vedere "Individuazione delle informazioni" a pagina 17.

Per ordinare cartucce toner di ricambio o materiali di consumo presso Dell:

- 1 Fare doppio clic sull'icona del desktop.



Se l'icona non è presente sul desktop, seguire la procedura indicata di seguito.

- a Spostarsi su `x:\abc\Dell Printers\Additional Color Laser Software\Reorder`, dove `x:\abc` è il percorso in cui è installato il software della stampante.
 - b Cliccare sul file `DLRMM.EXE`.
 - c Cliccare sul **File** sulla barra degli strumenti.
 - d Fare clic su **Invia a** nel menu a scomparsa quindi su **Desktop (crea collegamento)** nel menu a discesa che compare.
- 2 Visitare il sito Web per ordinare i materiali di consumo di Dell all'indirizzo www.dell.com/supplies, oppure effettuare l'ordine per stampanti Dell per telefono.

Per ricevere adeguata assistenza, tenere sempre a disposizione la Targhetta del Servizio Assistenza Dell.

Per individuare la Targhetta del Servizio Assistenza della stampante vedere "Codice di assistenza Express e codice di servizio" a pagina 19

Individuazione delle informazioni

 **NOTA:** Il cavo USB non è in dotazione con la stampante.

Argomento	Vedere
<ul style="list-style-type: none">• Driver per la stampante• Guida per l'Utente	CD <i>Driver e programmi di utilità</i>



Il CD *Driver e programmi di utilità* contiene il video di installazione, la documentazione i driver per la stampante. È possibile utilizzare il CD per installare/reinstallare i driver o accedere al video di installazione e alla documentazione.

Il CD potrebbe contenere dei file “Leggimi” che forniscono aggiornamenti dell'ultimo minuto riguardanti modifiche tecniche alla stampante o materiale di riferimento tecnico avanzato per utenti esperti o tecnici.

Argomento**Vedere**

- Come utilizzare la stampante

Guida di riferimento rapido

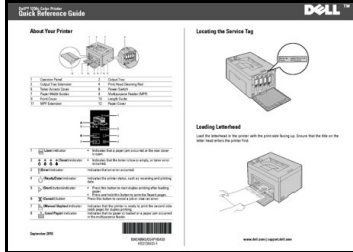

- Informazioni di sicurezza
- Informazioni sulla garanzia

Guida alle informazioni sul prodotto

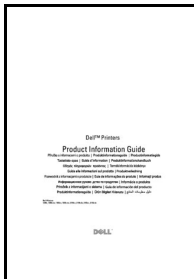

ATTENZIONE: Leggere e osservare tutte le istruzioni di sicurezza della *Guida alle informazioni sul prodotto* prima di installare e utilizzare la stampante.

Come installare la stampante

Schema di installazione

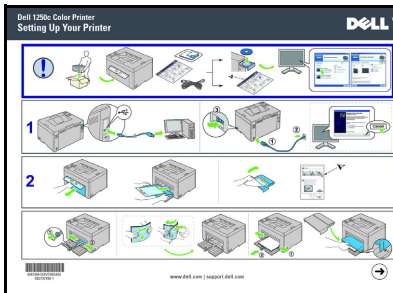

Risoluzione dei problemi

"Risoluzione dei problemi" a pagina 147

Argomento**Vedere**

Codice di assistenza Express e codice di servizio

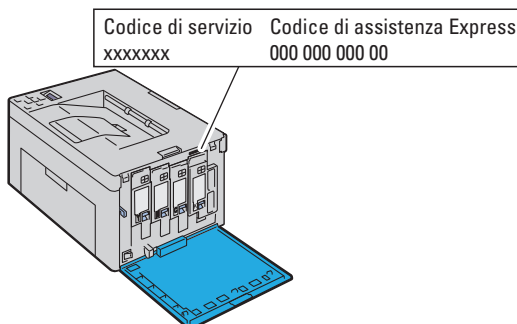

Il codice del servizio assistenza Express e il numero di codice servizio sono indicati all'interno dello sportello laterale della stampante.

-
- Driver aggiornati per la stampante
 - Risposte a domande di supporto e assistenza tecnica
 - Documentazione della stampante

Vai a support.dell.com.

support.dell.com fornisce numerosi strumenti online, tra cui:

- Soluzioni - Suggerimenti e consigli per la risoluzione dei problemi, articoli redatti da tecnici e corsi online
- Aggiornamenti - Informazioni sull'aggiornamento di componenti, ad esempio driver della stampante
- Servizio clienti - Informazioni sui contatti, stato dell'ordine, garanzia e informazioni sulle riparazioni
- Download - Driver
- Manuali - Documentazione relativa alla stampante e specifiche dei prodotti

Vai a support.dell.com. Selezionare la propria regione e inserire le informazioni richieste per accedere agli strumenti e alle informazioni di assistenza desiderate.

Funzionalità del prodotto

In questo capitolo vengono descritte le funzionalità del prodotto e vengono indicati i relativi collegamenti.

Duplex (Stampa fronte-retro manuale)

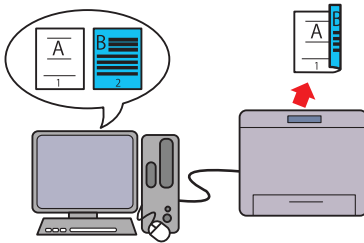

La Stampa fronte-retro manuale serve a stampare manualmente due o più pagine su entrambi i lati di un unico foglio di carta. Questa funzionalità consente di ridurre il consumo di carta. Per ulteriori informazioni, vedere "Stampa fronte-retro Manuale (solo per driver di stampa Windows)" a pagina 85.

Up multiplo nella scheda Layout (Stampa N-up)

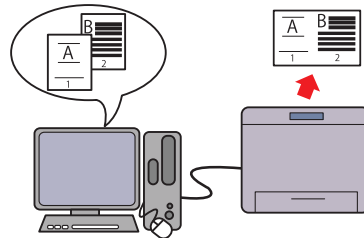

Stampa N-up consente di stampare più pagine su un unico foglio di carta. Questa funzionalità consente di ridurre il consumo di carta. Per ulteriori informazioni, consultare la guida del driver stampante.

Informazioni sulla stampante

Questo capitolo fornisce una panoramica della stampante a colori Dell™ 1250c.

Vista Frontale

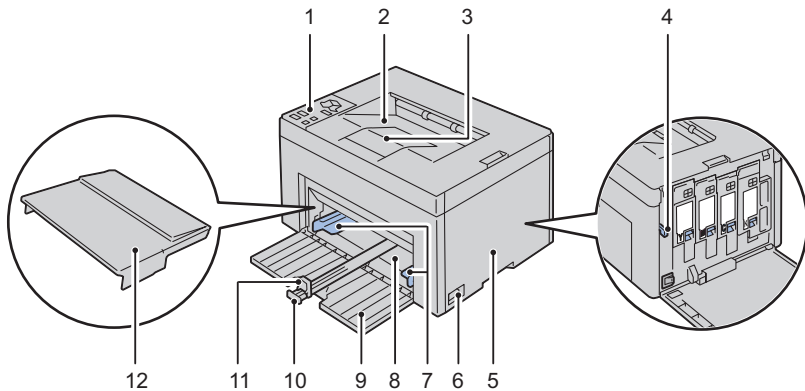

1	Pannello Operatore	2	Vassoio di Uscita
3	Estensione del Vassoio di uscita	4	Asta per la Pulizia della Testina di Stampa
5	Coperchio di Accesso al Toner	6	Interruttore di Alimentazione
7	Guide Larghezza Carta	8	Alimentatore multiuso (MPF)
9	Coperchio anteriore	10	Guida Lunghezza
11	Estensione MPF	12	Coperchio Carta

Vista Posteriore

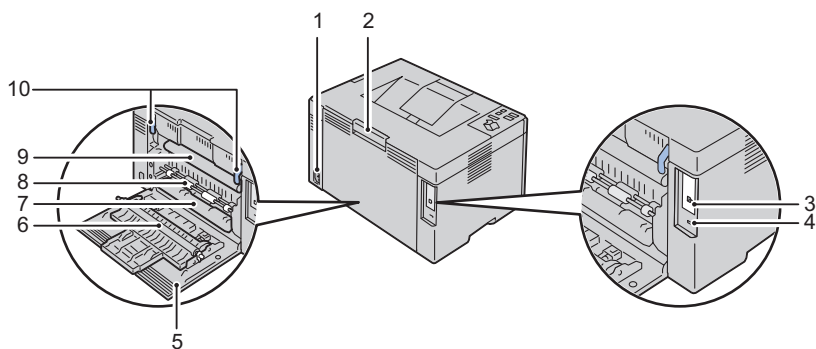

1	Connettore per Spinotto a Muro	2	Maniglia di Apertura Coperchio Posteriore
3	Porta USB	4	Fessura di Protezione
5	Coperchio Posteriore	6	Rullo di Trasferimento
7	Scivolo Carta	8	Rullo Alimentazione Carta
9	Nastro di Trasferimento	10	Leva di Sblocco del Fuser

Requisiti di spazio

Posizionare la stampante in un ambiente abbastanza spazioso da poter accogliere l'alimentatore e tutti i componenti.

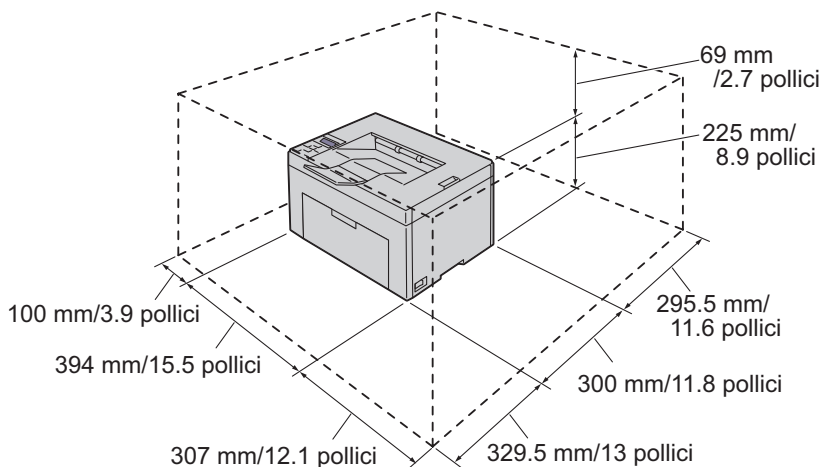

Per prevenire la comparsa di immagini irregolari sullo schermo e il malfunzionamento della stampante, evitare di posizionare la stampante sotto la luce diretta del sole con il coperchio frontale aperto.

Pannello Operatore

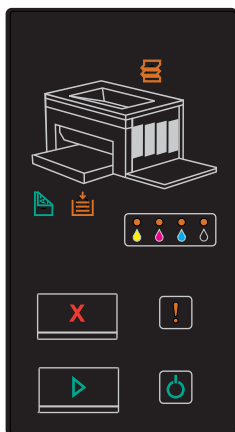

Per informazioni sul pannello operatore, vedere "Pannello Operatore" a pagina 71".

Proteggere la Stampante

Per proteggere la stampante dai furti, si può utilizzare il blocco opzionale Kensington.

Collegare il blocco Kensington alla fessura di protezione della stampante.

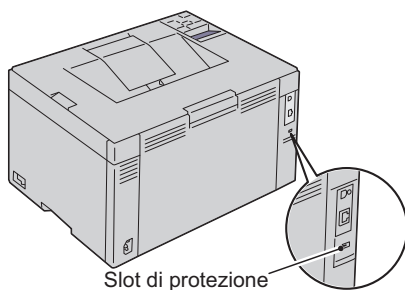

Per maggiori dettagli, vedere le istruzioni di funzionamento in dotazione con il blocco Kensington.

Ordinare i Materiali di Consumo

È possibile ordinare le forniture di stampa da Dell su Internet se si usa una stampante in rete. Immettere l'indirizzo IP della stampante nel browser, avviare **Dell Printer Configuration Web Tool** e fare clic su **Ordinare i materiali consumabili a:** per ordinare toner per la stampante.

È inoltre possibile ordinare cartucce del toner nel modo seguente:

- 1** Fare clic su **Start** → **Tutti i programmi** → **Stampanti Dell** → **Software Aggiuntivo Laser Colori** → **Sistema di Gestione Forniture Dell**.
Verrà visualizzata la finestra **Sistema di Gestione Forniture Dell**.
- 2** Selezionare la stampante dall'elenco **Seleziona modello stampante**.
- 3** Se si ordina da Web:
 - a** Selezionare un indirizzo web dall'elenco **Seleziona URL per Riordino**.
 - b** Fare clic su **Visita il sito web per le ordinazioni di fornitura di materiale per stampanti Dell**.

Apparirà la schermata **Stampante a Colori Dell 1250c - Sistema di Gestione Forniture Dell**.

- c** Inserire il codice della Targhetta di Servizio e cliccare su **OK**.

Il codice del servizio Dell si trova all'interno del coperchio di accesso al toner della stampante.

Apparirà il sito web dle sistema di fornitura Dell.

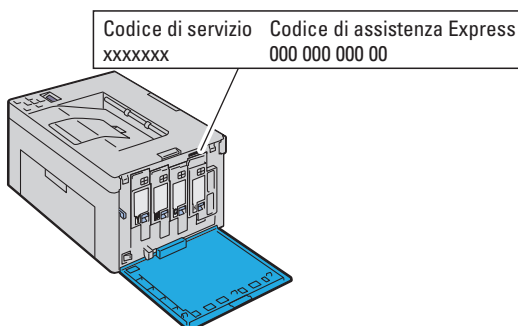

Se si ordina al telefono, chiamare il numero visualizzato nella sezione **Ordine telefonico**.

Configurazione della stampante

(Configurazione della stampante)

Collegamento della stampante

Il cavo di connessione della stampante a colori Dell™ 1250c deve rispondere ai seguenti requisiti:

Tipo di collegamento	Specifiche del collegamento
USB	USB 2.0 compatibile

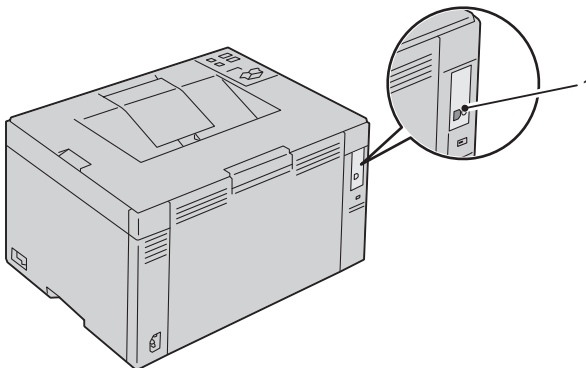

1 Porta USB



Connessione della Stampante al Computer

Una stampante locale è una stampante collegata al computer con un cavo USB.

Cavo USB

La connessione USB è supportata dai seguenti sistemi operativi:

- Microsoft® Windows® XP

- Microsoft Windows XP in Edizione a 64 bit
- Windows Server® 2003
- Windows Server 2003 x64 Edition
- Windows Server 2008
- Windows Server 2008 64-bit Edition
- Windows Server 2008 R2
- Windows Vista®
- Windows Vista 64-bit Edition
- Windows 7
- Windows 7 64-bit Edition
- Mac OS® X 10.3.9/10.4.11/10.5/10.6

Per collegare la stampante al computer:

- 1 Verificare che la stampante, il computer e tutti gli altri dispositivi collegati siano spenti e scollegati dalla sorgente/presa di alimentazione.
- 2 Collegare il connettore USB più piccolo alla porta USB sul retro della stampante.

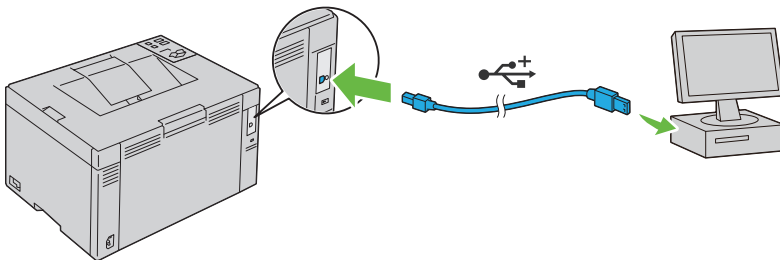

- 3 Collegare l'altra estremità del cavo a una porta USB del computer.



NOTA: Non collegare il cavo USB della stampante alla porta USB disponibile sulla tastiera.

Accensione della stampante

⚠ ATTENZIONE: Non utilizzare prolunghes o morsetti.

⚠ ATTENZIONE: Non collegare la stampante a un gruppo di continuità (UPS).

- 1 Collegare il cavo di alimentazione al connettore a parete sul retro della stampante (vedi "Vista Posteriore" a pagina 24)

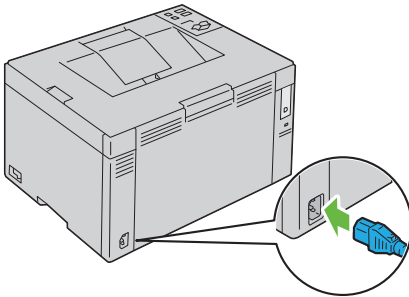

- 2 Collegare l'altra estremità del cavo alla sorgente di alimentazione.
- 3 Accendere la stampante.

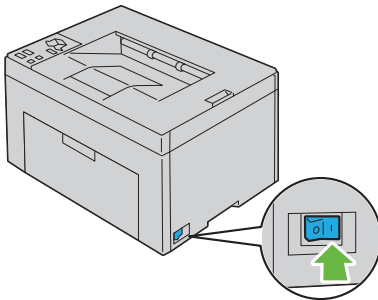

Caricamento della carta

 **NOTA:** Utilizzare supporti di stampa solo per stampa laser. Non utilizzare carta per stampa a getto di inchiostro con questa stampante.

 **NOTA:** Per stampa su buste, vedere "Caricamento dei supporti di stampa" a pagina 61.

- 1 Aprire il pannello frontale estraendo il foglio delle istruzioni.

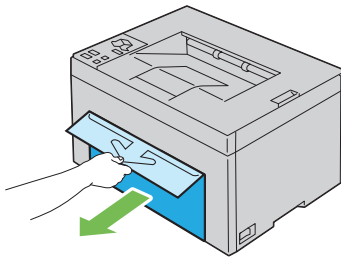

- 2 Estrarre il coperchio carta.

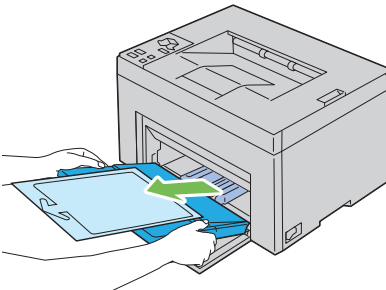

- 3 Rimuovere il foglio delle istruzioni attaccato al coperchio carta con il nastro adesivo.

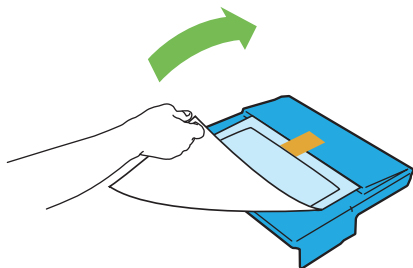

- 4 Estrarre la guida per la lunghezza finché non si arresta.

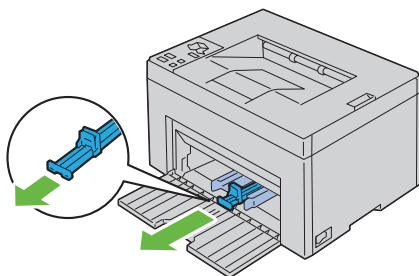

- 5 Estrarre l'estensione del vassoio multiuso finché non si arresta.

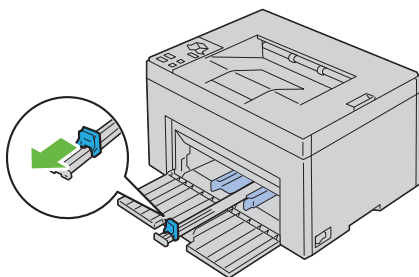

- 6 Allargare al massimo le guide della larghezza della carta.

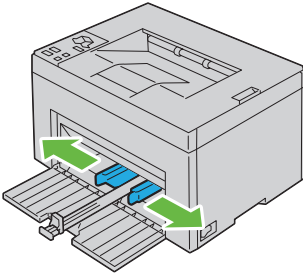

- 7** Prima di caricare il supporto di stampa, flettere i fogli avanti e indietro, e poi sventagliarli. Allineare i bordi della risma su una superficie piana.

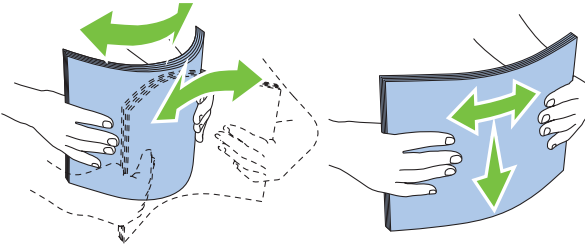

- 8** Caricare i supporti di stampa con il bordo superiore in avanti e il lato di stampa consigliato rivolto verso l'alto.

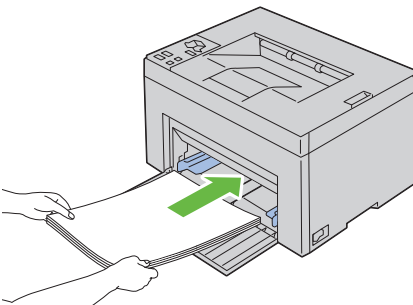

- 9** Regolare le guide della larghezza fino ad appoggiarle leggermente i margini della pila di supporti di stampa.

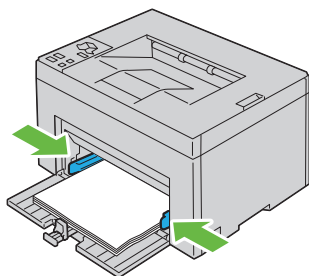

- 10** Far scivolare la guida della lunghezza verso la stampante fino a che non tocca i supporti di stampa.

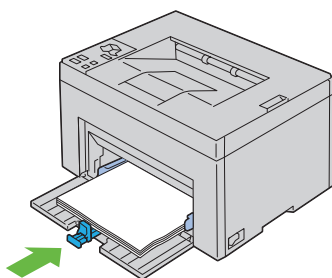

-  **NOTA:** In base alle dimensioni dei supporti di stampa, prima far scivolare la guida della lunghezza all'indietro fino a che non si arresta, e poi far scivolare l'espansione del vassoio multiuso fino a che non tocca i supporti di stampa.

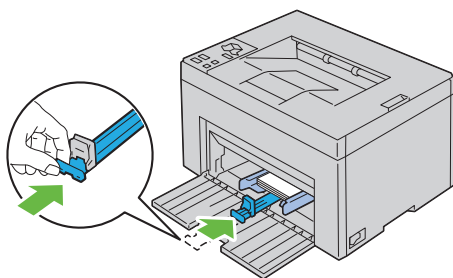

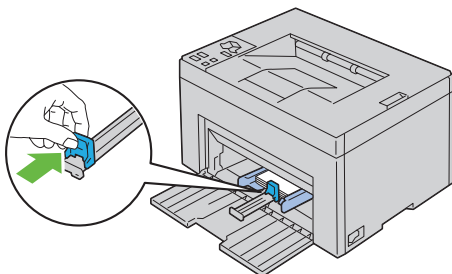

- 11** Inserire il coperchio carta nella stampante e poi allinearlo ai segni tracciati sul vassoio della carta.

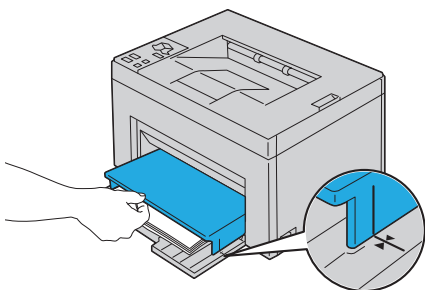
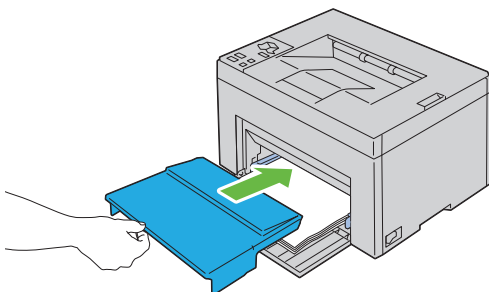

- 12** Selezionare il tipo di carta nel driver della stampante se il supporto di stampa caricato non è carta standard. Se nel vassoio multiuso è caricato un supporto di formato personalizzato è necessario specificare le impostazioni relative tramite il driver della stampante.

Installazione dei driver della stampante su computer che operano sotto Windows

Inserire il CD Driver e programmi di utilità

- 1 Inserire il CD *Driver e programmi di utilità* nel computer per lanciare Navigatore configurazione semplice.



NOTA: Se il CD si avvia automaticamente, fare clic su Start→ Tutti i programmi (per Windows Vista e Windows 7)→ Accessori(per Windows Vista e Windows 7)→ Esegui, digitare D:\setup_assist.exe (in cui D è la lettera assegnata al lettore CD), quindi fare clic su OK.

Installazione dei driver della stampante

Per installare driver stampante host-based

- 1 Fare clic su Installazione del software.

Viene visualizzata la schermata di Connessione della stampante al computer.

- 2 Al termine dell'installazione, fare clic su Chiudi per uscire dallo strumento.

Installazione del driver della stampante XML Paper Specification (XPS)



NOTA: Scaricare e installare il driver XPS per la stampante dal sito support.dell.com/support



NOTA: Il driver XPS è supportato dai seguenti sistemi operativi: Windows 7, Windows 7 64-bit Edition, Windows Vista, Windows Vista 64-bit Edition, Windows Server 2008 R2, Windows Server 2008, e Windows Server 2008 64-bit Edition.

Windows Vista o Windows Vista 64-bit Edition

- 1 Estrarre il file zip scaricato nella posizione desiderata.
- 2 Scegliere **Fare clic per iniziare.**→ **Pannello di controllo**→ **Hardware e suoni**→ **Stampanti**.
- 3 Scegliere **Aggiungi stampante**.
- 4 Scegliere **Aggiungi stampante locale**.
- 5 Selezionare la porta collegata a questo prodotto e fare clic su **Avanti**.
- 6 Fare clic su **Have Disk** per visualizzare la finestra di dialogo **Installa da disco**.
- 7 Fare clic su **Sfoglia** e selezionare la cartella estratta al passo 1.
- 8 Fare clic su **OK**.
- 9 Selezionare il nome della stampante e fare clic su **Avanti**.
- 10 Per modificare il nome della stampante, inserire il nome della suddetta nella casella **Nome stampante**. Per usare questa stampante come predefinita, spuntare la casella di controllo visualizzata in **Nome stampante**. Fare clic su **Avanti**.

Comincia l'installazione.

Se viene visualizzata la finestra di dialogo **Controllo dell'account utente**, fare clic su **Continua**.



NOTA: Se l'utente è amministratore del computer, fare clic su **Continua**, altrimenti contattare l'amministratore per continuare con l'azione desiderata.

- 11 Quando l'installazione del driver è completata, fare clic su **Stampa pagina di prova** per stampare una pagina di prova.
- 12 Fare clic su **Fine**.

Windows Server 2008 o Windows Server 2008 64-bit Edition



NOTA: L'utente deve accedere come amministratore.

- 1 Estrarre il file zip scaricato nella posizione desiderata.
- 2 Scegliere **Fare clic per iniziare.**→ **Pannello di controllo**→ **Hardware e suoni**→ **Stampanti**.
- 3 Scegliere **Aggiungi stampante**.
- 4 Scegliere **Aggiungi stampante locale**.

- 5 Selezionare la porta collegata a questo prodotto e fare clic su **Avanti**.
- 6 Fare clic su **Have Disk** per visualizzare la finestra di dialogo **Installa da disco**.
- 7 Fare clic su **Sfoggia** e selezionare la cartella estratta al passo 1.
- 8 Fare clic su **OK**.
- 9 Selezionare il nome della stampante e fare clic su **Avanti**.
- 10 Per modificare il nome della stampante, inserire il nome della suddetta nella casella **Nome stampante**.
Per usare questa stampante come predefinita, spuntare la casella di controllo visualizzata in **Nome stampante**. Fare clic su **Avanti**.
Comincia l'installazione.
- 11 Se la stampante non deve essere condivisa, selezionare **Non condividere questa stampante**. Se la stampante deve essere condivisa, selezionare **Condividi la stampante per consentire agli altri utenti della rete locale di trovarla e utilizzarla**. Fare clic su **Avanti**.
- 12 Quando l'installazione del driver è completata, fare clic su **Stampa pagina di prova** per stampare una pagina di prova.
- 13 Fare clic su **Fine**.

Windows 7, Windows 7 64-bit Edition o Windows Server 2008 R2

- 1 Estrarre il file zip scaricato nella posizione desiderata.
- 2 Fare clic su **Start** → **Dispositivi e stampanti**.
- 3 Scegliere **Aggiungi stampante**.
- 4 Se si utilizza Windows Server 2008 R2, fare clic su **Aggiungi una stampante locale o di rete come amministratore**.
Se viene visualizzata la finestra di dialogo **Controllo dell'account utente**, fare clic su **Sì**.
 **NOTA:** Se l'utente è amministratore del computer, fare clic su **Sì**, altrimenti contattare l'amministratore per continuare con l'azione desiderata.
- 5 Scegliere **Aggiungi stampante locale**.
- 6 Selezionare la porta collegata a questo prodotto e fare clic su **Avanti**.

- 7 Fare clic su **Have Disk** per visualizzare la finestra di dialogo **Installa da disco**.
- 8 Fare clic su **Sfoglia** e selezionare la cartella estratta al passo 1.
- 9 Fare clic su **OK**.
- 10 Selezionare il nome della stampante e fare clic su **Avanti**.
- 11 Per modificare il nome della stampante, inserire il nome della suddetta nella casella **Nome stampante** e fare clic su **Avanti**.
Comincia l'installazione.
- 12 Se la stampante non deve essere condivisa, selezionare **Non condividere questa stampante**. Se la stampante deve essere condivisa, selezionare **Condividi la stampante per consentire agli altri utenti della rete locale di trovarla e utilizzarla**. Fare clic su **Avanti**.
- 13 Quando l'installazione del driver è completata, fare clic su **Stampa pagina di prova** per stampare una pagina di prova. Per usare questa stampante come predefinita, spuntare la casella di controllo visualizzata in **Nome stampante**.
- 14 Fare clic su **Fine**.

Installazione dei driver della stampante su computer Macintosh

Scaricare e installare driver e software per il sistema operativo Macintosh dal sito support.dell.com/support

Installazione di driver e software

- 1 Dopo aver scaricato i driver e il software, fare doppio clic sull'icona **Dell 1250c Installer**, e poi su **Continua**.
- 2 su Fare clic **Continua** sulla schermata di **Presentazione**.
- 3 Selezionare una lingua per il contratto di licenza del software.
- 4 Dopo avere letto il contratto di licenza del software, fare clic su **Continua**.
- 5 Se si accettano i termini del contratto di licenza del software, selezionare **Accetto** continuare l'installazione.
- 6 Confermare la posizione dell'installazione, quindi fare clic su **Continua**.
- 7 Selezionare **Installa** per eseguire l'installazione standard.
Se si sceglie un'installazione personalizzata, fare clic su **Personalizzata**, selezionare gli elementi che si desidera installare e poi fare clic su **Installa**.
 - Driver della stampante
 - Widget Monitor Stato
- 8 Digitare il nome e la password dell'amministratore e scegliere **OK**.
- 9 Fare clic su **Installa** per proseguire l'installazione.
- 10 Fare clic su **Chiudi** per completare l'installazione.

Aggiunta di una stampante su Mac OS X 10.5 o successivo

- 1 Accendere la stampante.
- 2 Collegare il cavo USB alla stampante e al computer Macintosh.
- 3 Aprire **Preferenze di Sistema** e selezionare **Stampa e Fax**.

- 4 Selezionare il segno più (+) e quindi **Default**.
- 5 Selezionare la stampante connessa via USB nell'elenco **Nome stampante**.
- 6 I valori per **Nome** e **Stampa con** vengono inseriti automaticamente.
- 7 Selezionare **Aggiungi**.

Aggiunta di una stampante a Mac OS X 10.4.11

- 1 Accendere la stampante.
- 2 Collegare il cavo USB alla stampante e al computer Macintosh.
- 3 Avvia **Utilità di configurazione della stampante**.
 **NOTA: Utilità di configurazione della stampante** si trova nella cartella **Utilità** in **Applicazioni**.
- 4 Selezionare **Aggiungi**.
- 5 Selezionare **Browser di default** nella finestra di dialogo **Browser stampante**.
- 6 Selezionare la stampante connessa via USB nell'elenco **Stampante**.
- 7 I valori per **Nome** e **Stampa con** vengono inseriti automaticamente.
- 8 Selezionare **Aggiungi**.

Aggiunta di una stampante a Mac OS X 10.3.9

- 1 Accendere la stampante.
- 2 Collegare il cavo USB alla stampante e al computer Macintosh.
- 3 Avvia **Utilità di configurazione della stampante**.
 **NOTA: Utilità di configurazione della stampante** si trova nella cartella **Utilità** in **Applicazioni**.
- 4 Selezionare **Aggiungi**.
- 5 Selezionare **USB** nel menu.
- 6 Il **Modello stampante** viene automaticamente selezionato.
- 7 Selezionare **Aggiungi**.

Come usare la stampante

Istruzioni sull'uso dei supporti di stampa

Per supporti di stampa si intendono, tra le altre cose, la carta, le etichette, le buste, la carta patinata. La stampante consente di ottenere stampe di alta qualità con numerosi supporti di stampa. La selezione dei supporti di stampa appropriati alla stampante consente di evitare problemi di stampa. Questa sezione descrive la modalità di selezione dei supporti di stampa, le modalità di gestione degli stessi e le operazioni di caricamento dei supporti di stampa nell'Alimentatore Multiuso (MPF).

Carta

Per ottenere la migliore qualità di stampa a colori, utilizzare carta xerografica da 75 g/m^2 (20 libbre) a grana lunga. Per ottenere la migliore qualità di stampa in bianco e nero, utilizzare carta xerografica da 90 g/m^2 (24 libbre) a grana lunga. Prima di acquistare grandi quantità del tipo di carta che si intende utilizzare con la stampante, si consiglia di provarne un campione.

Caricare la carta utilizzando il lato di stampa consigliato sulla confezione. Vedere "Caricamento della carta" a pagina 35 per informazioni dettagliate sul caricamento.

Caratteristiche della carta

Le caratteristiche della carta descritte in questa sezione influiscono sulla qualità e la riuscita della stampa. È consigliabile attenersi a tali linee guida prima di acquistare nuove risme.

Grammatura

L'Alimentatore Multiuso alimenta automaticamente la carta con peso compreso tra 60 e 163 g/m^2 (da 16 a 44 libbre bond) a grana lunga. La carta con grammatura inferiore a 60 g/m^2 potrebbe non essere alimentata correttamente e può causare inceppamenti. Per ottenere prestazioni ottimali, utilizzare carta a grana lunga da 75 g/m^2 .

Arricciamento

L'arricciamento è la tendenza della carta a curvarsi sui bordi. Un arricciamento eccessivo può causare problemi di alimentazione. La carta di solito si arriccia dopo il passaggio nella stampante, dove è esposta ad alte temperature. Conservare la carta priva di involucro, anche se nell'alimentatore della stampante, può contribuire a provocarne l'arricciamento prima della stampa e a causare problemi di alimentazione indipendentemente dall'umidità. In caso di stampa su carta piegata, stendere i fogli, quindi inserirli all'interno dell'alimentatore multiuso MPF.

Levigatezza

Il grado di levigatezza della carta influisce direttamente sulla qualità di stampa. Se la carta è troppo ruvida, il toner non si fonde correttamente con la carta e si ottiene una scarsa qualità di stampa. Se la carta è troppo levigata, è possibile che si verifichino problemi di alimentazione. Un valore di levigatezza compreso tra 150 e 250 punti Sheffield produce la qualità di stampa migliore.

Contenuto di umidità

La quantità di umidità presente nella carta influisce sia sulla qualità di stampa che sulla corretta alimentazione della stampante. Lasciare la carta nella confezione originale finché non deve essere utilizzata. In questo modo, se ne limita l'esposizione a sbalzi di umidità che possono alterarne le prestazioni.

Direzione della grana

Per grana si intende l'allineamento delle fibre di carta in un foglio. La grana può essere lunga, ovvero seguire la lunghezza del foglio o corta, seguirne la larghezza. Per la carta con un peso compreso tra 60 e 135 g/m², sono consigliate le fibre a grana lunga. Per la carta con grammatura superiore a 135 g/m², è preferibile la grana corta.

Contenuto di fibre

Gran parte della carta xerografica di alta qualità è composta dal 100% di legno ridotto in polpa tramite meccanismi chimici. La carta contenente fibre come il cotone possiede caratteristiche che possono causare problemi di gestione.

Carta consigliata

Per garantire la migliore qualità di stampa e affidabilità di alimentazione, utilizzare carta asciutta di tipo xerografico da 75 g/m². La carta di tipo commerciale ideata per uso commerciale generico è in grado di fornire una qualità di stampa accettabile. Utilizzare soltanto carta in grado di resistere a temperature elevate, che non scolorisca, non trasudi e non rilasci emissioni pericolose. La procedura di stampa laser surriscalda la carta a temperature elevate. Controllare con il produttore o il rivenditore l'idoneità della carta scelta per l'uso con stampanti laser.



NOTA: Stampare un certo numero di campioni prima di acquistare grandi quantità di qualsiasi supporto di stampa. Quando si sceglie un supporto di stampa, considerare la grammatura, il contenuto di fibra e il colore.

Carta non idonea

Di seguito sono elencati i tipi di carta che non è consigliabile utilizzare con la stampante:

- Carta sottoposta a trattamenti chimici utilizzata per eseguire copie senza carta carbone, dette anche carta autocopiante, carta CCP (carbonless copy paper), o carta NCR (no carbon required)
- Carta prestampata con sostanze chimiche che potrebbero contaminare la stampante
- Carta prestampata che può alterarsi a causa della temperatura del fusore della macchina
- Carta prestampata che richiede una registrazione (l'esatta indicazione dell'area di stampa sulla pagina) superiore a $\pm 0,09$ pollici, ad esempio i moduli OCR (riconoscimento caratteri ottici)

In alcuni casi, è possibile regolare la registrazione tramite l'applicazione software per stampare correttamente su questi moduli.

- Carta patinata (di qualità cancellabile), carta sintetica, carta termica
- Carta con bordi irregolari, ruvida, arricciata o con superficie lavorata
- Carta riciclata con un contenuto di sostanze riciclate superiore al 25%, quindi non conforme alla specifica DIN 19 309
- Moduli o documenti composti da più parti

- La qualità di stampa potrebbe risultare compromessa (spazi bianchi o macchie presenti nel testo) in caso di stampa su carta contenente talco o acido.
- Carta umida che potrebbe causare arricciamenti

Selezione della carta

Una selezione corretta della carta consente di prevenire inceppamenti e di eseguire stampa senza problemi.

Per evitare inceppamenti o una scarsa qualità di stampa:

- Utilizzare sempre carta nuova, asciutta e senza difetti.
- Prima di caricare la carta, è necessario identificare il lato di stampa consigliato. In genere, questa informazione è riportata sulla confezione della carta.
- Non utilizzare carta tagliata o ritagliata a mano.
- Non mischiare supporti di dimensioni, grammatura o tipo diverso nella stessa origine. Ciò potrebbe causare inceppamenti.
- Accertarsi che la carta sia caricata nell'alimentatore nel modo corretto.
- Flettere la carta avanti e indietro e aprirla a ventaglio. Allineare i bordi della risma su una superficie piana.

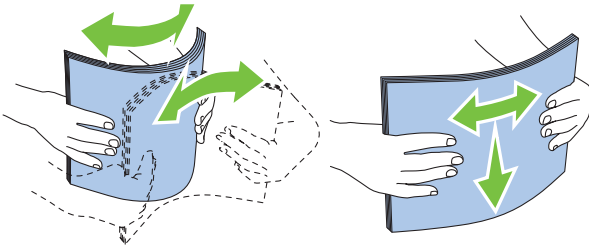

Selezione del supporto prestampato e della carta intestata

Per selezionare i supporti prestampati e la carta intestata per la stampante:

- Utilizzare carta a grana lunga per ottenere risultati ottimali.
- Utilizzare solo moduli e carta intestata ottenuti con un processo di fotolitografia o di stampa a rilievo.

- Scegliere tipi di carta che assorbano l'inchiostro, ma che non sbavino.
- Evitare tipi di carta con superfici ruvide o lavorate.
- Utilizzare carta stampata con inchiostri resistenti alle alte temperature per l'uso con fotocopiatrici xerografiche. L'inchiostro deve resistere alla temperatura di 225°C (437°F) senza sciogliersi o emettere sostanze nocive.
- Utilizzare inchiostri che non risentono dell'eventuale presenza di resina nel toner o di silicone del fusore. Gli inchiostri stabilizzati per ossidazione od oleosi dovrebbero soddisfare questi requisiti; gli inchiostri al lattice sono sconsigliati. In caso di dubbi, contattare il fornitore della carta.

Stampa su carta intestata

Per verificare la compatibilità della carta con le stampanti laser, rivolgersi al produttore o al rivenditore.

Caricamento della carta intestata

Caricare la carta intestata nella stampante con il lato da stampare rivolto verso l'alto. Assicurarsi di inserire per primo il bordo con il titolo della carta intestata.

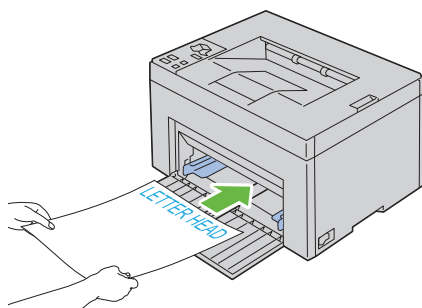

Selezione della carta perforata

Sono disponibili vari tipi di carte perforate che differiscono sia per il numero e la posizione dei fori sia per le tecniche di lavorazione. Tuttavia potrebbe non essere possibile stampare la carta a seconda del posizionamento dei fori su di essa.

Per selezionare e utilizzare la carta perforata:

- Effettuare prove con carta perforata di diversi produttori prima di ordinarne grandi quantità.
- È preferibile utilizzare carta già perforata alla fabbrica e non carta perforata a mano risma per risma. La carta perforata può causare inceppamenti quando entrano più fogli nella stampante. Ciò potrebbe causare inceppamenti.
- La carta perforata contiene generalmente più residui di polvere rispetto a quella standard. La stampante potrebbe richiedere una pulizia più frequente e l'alimentazione potrebbe non risultare altrettanto corretta.
- Le caratteristiche di grammatura della carta perforata sono le stesse della carta standard.

Buste

A seconda del tipo di busta, è possibile che si presentino dei livelli variabili di lievi grinze. Prima di acquistare grandi quantità del tipo di carta che si intende utilizzare con la stampante, si consiglia di provarne un campione. Vedere "“Caricamento dei supporti di stampa” a pagina 61” per istruzioni sul caricamento delle buste.

Quando si esegue la stampa su buste:

- Per ottenere la migliore qualità di stampa, utilizzare solo buste di alta qualità, destinate all'uso con le stampanti laser.
- Impostare la fonte mezzi di supporto sull'alimentatore. Impostare il tipo di carta su **Busta**, quindi selezionare le dimensioni corrette delle buste dal driver della stampante.
- Per ottenere prestazioni ottimali, utilizzare carta a grana lunga da 75 g/m². È possibile utilizzare supporti con peso fino a 105 g/m² per l'alimentatore multiuso purché il contenuto di cotone sia del 25% o inferiore. Buste di cotone 100% non devono superare il peso di 90 g/m².
- Utilizzare solo buste appena tolte dalla confezione, senza difetti.
- Utilizzare buste in grado di resistere a temperature di 205°C (401°F) senza incollarsi, piegarsi eccessivamente, incresparsi o emettere sostanze nocive. In caso di dubbi, rivolgersi al fornitore delle buste.
- Regolare la guida adattandola alla larghezza delle buste.

- Quando si carica la busta nell'alimentatore, assicurarsi che il lato da stampare sia rivolto verso l'alto.
- Vedere "Caricamento di Buste" a pagina 66" per istruzioni sul caricamento delle buste.
- Usare una sola dimensione di busta in un lavoro di stampa.
- Verificare che il livello di umidità sia basso, in quanto un alto tasso di umidità (oltre il 60%) in combinazione con le alte temperature raggiunte in fase di stampa potrebbe sigillare le buste.
- Se si desidera ottimizzare le prestazioni della stampante, non utilizzare buste:
 - eccessivamente curvate
 - incollate o difettose
 - con finestre, fori, perforazioni, ritagli o stampe in rilievo
 - con graffette, spago o barrette pieghevoli di metallo
 - ripiegate in modo complesso
 - con francobolli applicati
 - con bordi rovinati o angoli ripiegati
 - con rifiniture ruvide o ondulazioni

Etichette

È possibile stampare su diverse etichette destinate all'uso con stampanti laser.

Quando si scelgono le etichette:

- Le etichette adesive, i cartoncini stampabili e le protezioni devono essere in grado di resistere a temperature di 205°C e a una pressione di 25 libbre per pollice quadrato (psi).
- Utilizzare etichette stampabili senza incollarsi, arricciarsi eccessivamente, incresparsi o emettere sostanze nocive.
- Non utilizzare fogli di etichette contenenti protezioni lucide.



AVVISO: Prima di acquistare grandi quantità del tipo di carta che si intende utilizzare con la stampante, si consiglia di provarne un campione.

Quando si esegue la stampa su etichette:

- Utilizzare etichette in grado di resistere a temperature di 205°C (401°F) senza incollarsi, piegarsi eccessivamente, incresparsi o emettere sostanze nocive.
- Impostare il tipo di carta su **Etichetta** dal driver della stampante.
- Non caricare le etichette nella stesso cassetto in cui è stata caricata la carta.
- Non stampare a meno di 1 mm dal bordo.
- Non stampare a meno di 1 mm dal bordo delle etichette, dalle perforazioni o tra i bordi delle etichette.
- Non stampare un'etichetta più di una volta.
- È preferibile utilizzare l'orientamento verticale, in particolare per la stampa di codici a barre.
- Non utilizzare etichette con l'adesivo esposto.
- Utilizzare fogli di etichette integri. Se si utilizzano fogli non completi, le etichette restanti potrebbero sollevarsi e provocare inceppamenti.
- Non utilizzare fogli di etichette contenenti materiale adesivo sui bordi. Si consiglia la patinatura della zona dell'adesivo ad almeno 1 mm di distanza dai bordi. Il materiale adesivo potrebbe contaminare la stampante e invalidare la garanzia.



ATTENZIONE: L'adesivo potrebbe causare un inceppamento e danneggiare la stampante e le cartucce. In tal caso si potrebbero invalidare le garanzie della stampante e delle cartucce.

Conservazione dei supporti di stampa

Per una conservazione adeguata dei supporti di stampa, attenersi alle indicazioni fornite di seguito per evitare i problemi relativi all'alimentazione della carta e alla qualità di stampa.

- Per ottenere risultati di stampa ottimali, conservare i supporti di stampa in ambienti con temperatura di circa 21°C (70°F) e umidità relativa del 40%.
- Conservare le confezioni dei supporti su un ripiano o uno scaffale anziché sul pavimento.
- Se si conservano le singole confezioni fuori dalle scatole originali, accertarsi che si trovino su una superficie piana per evitare che i bordi si flettano o si ariccino.

- Non collocare oggetti sulle confezioni.

Identificazione dei supporti di stampa e specifiche

Questa sezione contiene informazioni riguardanti i formati e i tipi di carta supportati e le specifiche.

Dimensioni carta supportate

	Alimentatore multiuso (MPF)
A4 (210x297 mm)	S
B5 (182x257 mm)	S
A5 (148x210 mm)	S
C5 (162x229 mm)	S
Monarch (3,875x7,5 in)	S
Monarch PLL (7,5" x 3,875") ^{*1}	S
Busta #10 (4,125" x 9,5")	S
DL (110x220 mm)	S
DL PLL (220x110 mm) ^{*1}	S
Letter (8,5" x 11")	S
Legal (8,5" x 14")	S
Folio (8,5" x 13")	S
Executive (7,25 x 10,5 poll.)	S
Personalizza ^{*2*3}	S

Alimentatore multiuso (MPF)

- *1 E' possibile caricare gli originali sia dal lato lungo che dal lato corto. Le figure seguenti mostrano gli orientamenti di caricamento PLC e PLL. La freccia della figura mostra l'orientamento di caricamento della carta.

NOTA: Non disponibile se si usa il Driver XPS.

- *2 Larghezza personalizzata: da 76,2 mm (3,00 pollici) a 215,9 mm (8,5 pollici)
Larghezza massima per busta (DL LEF): 220 mm (8.66 pollici)
Lunghezza personalizzata: da 127 mm (5,00 pollici) a 355,6 mm (14,00 pollici).
Lunghezza massima per busta (Monarch LEF): 98.4 mm
- *3 Il formato personalizzato nel driver della stampante può essere impostato solo dall'utente amministratore.
-

PLC

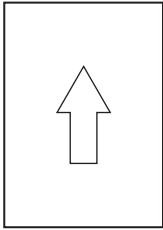

PLL

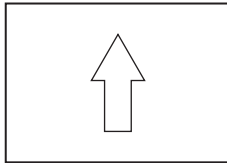

Tipi di carta supportati

Supporti di stampa	Alimentatore multiuso (MPF)
Liscio	S*
Liscio - Lato 2	S
Normale spessa (Liscio spesso)	S
Liscio spesso Lato 2	S
Riciclato	S
Riciclato Lato 2	S
Etichetta	S
Copertine	S
Copertine Lato 2	S

Supporti di stampa	Alimentatore multiuso (MPF)
Busta	S
Patinata	S
Patinata Lato 2	S

* I valori contrassegnati da un asterisco (*) sono le impostazioni di menu predefinite.

Specifiche per tipo di carta

Tipo di carta (Tipo di Foglio)	Peso (g/mq)	Note
Carta Comune	60–90	-
Carta Comune Spessa	91–105	-
Copertine	106–163	-
Patinata	106–163	Non è possibile utilizzare la carta per stampanti a getto di inchiostro.
Etichetta	-	Non è possibile utilizzare la carta per stampanti a getto di inchiostro.
Buste	-	-
Riciclata	60–105	-

Caricamento dei supporti di stampa

Un corretto caricamento della carta consente di prevenire inceppamenti e di eseguire stampa senza problemi.

Prima di caricare i supporti desiderati, è necessario identificare il lato di stampa consigliato. In genere, questa informazione è riportata sulla confezione della carta.

Capacità

L'alimentatore multiuso (MPF) può ospitare:

- 150 fogli di carta standard.
- 16,2 mm di carta spessa
- Un foglio di carta rivestita
- 16,2 mm di cartoncini
- Cinque buste
- 16,2 mm di etichette

Dimensioni dei supporti di stampa

L'alimentatore multiuso (MPF) è in grado di contenere supporti di stampa aventi le seguenti dimensioni:

- Larghezza — da 76,2 mm a 215,9 mm
- Lunghezza — da 127 a 355,6 mm

Caricamento dei supporti di stampa



NOTA: Utilizzare supporti di stampa solo per stampa laser. Non utilizzare carta per stampa a getto di inchiostro nella stampante.

- 1 Aprire il coperchio anteriore.

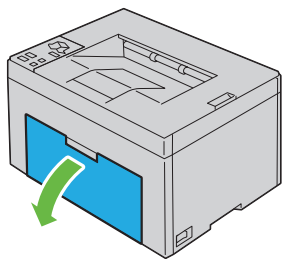

2 Estrarre il coperchio carta.

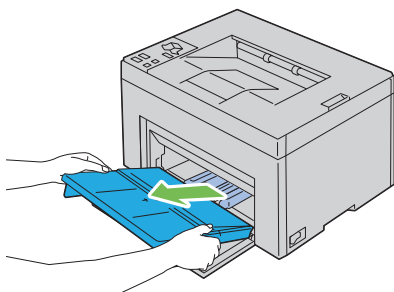

3 Estrarre la guida per la lunghezza finché non si arresta.

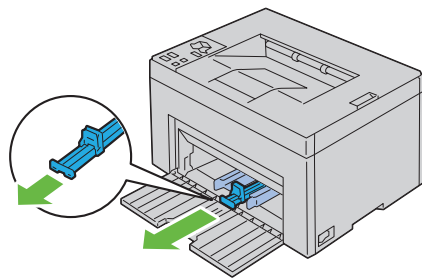

4 Estrarre l'estensione del vassoio multiuso finché non si arresta.

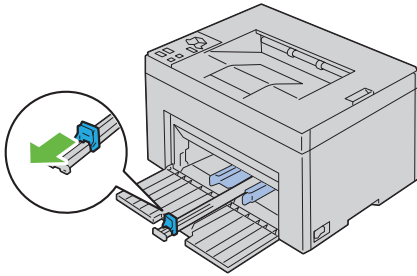

- 5** Allargare al massimo le guide della larghezza della carta.

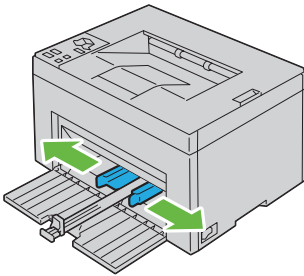

- 6** Prima di caricare il supporto di stampa, flettere i fogli avanti e indietro, e poi sventagliarli. Allineare i bordi della risma su una superficie piana.

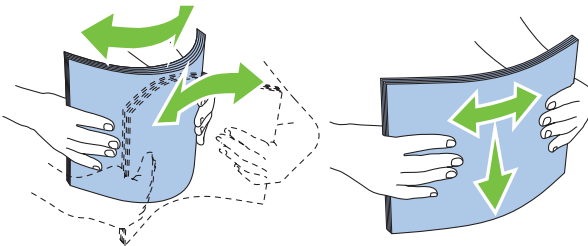

- 7** Caricare i supporti di stampa con il bordo superiore in avanti e il lato di stampa consigliato rivolto verso l'alto.

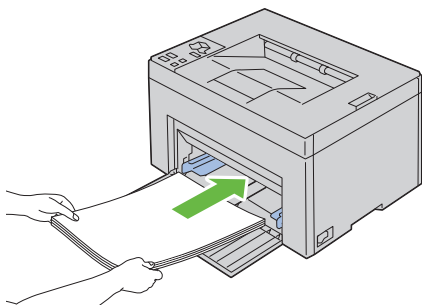

- 8** Regolare le guide della larghezza fino ad appoggiarle leggermente i margini della pila di supporti di stampa.

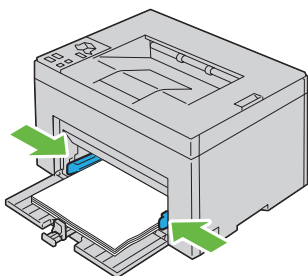

- 9** Far scivolare la guida della lunghezza verso la stampante fino a che non tocca i supporti di stampa.

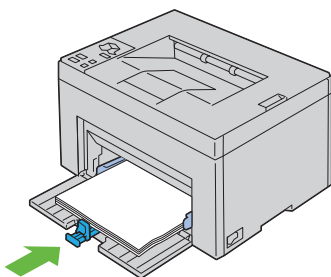

 **NOTA:** In base alle dimensioni dei supporti di stampa, prima far scivolare la guida della lunghezza all'indietro fino a che non si arresta, e poi far scivolare l'espansione del vassoio multiuso fino a che non tocca i supporti di stampa.

- 10 Inserire il coperchio carta nella stampante e poi allinearla ai segni tracciati sul vassoio della carta.

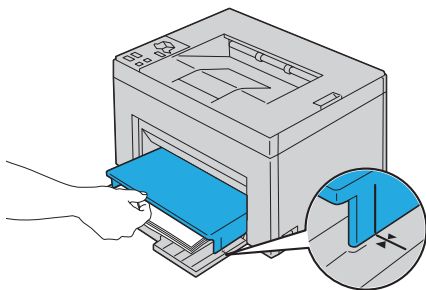
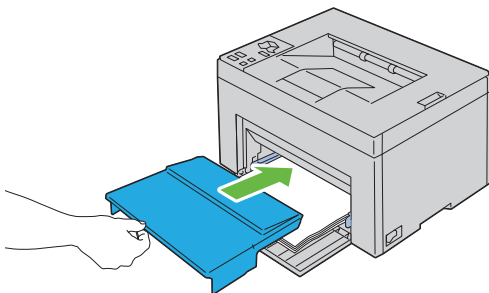

Caricamento di Buste

 **NOTA:** Quando si intende stampare su buste, assicurarsi di aver effettuato la relativa impostazione sul driver della stampante. A meno di diversa specificazione, l'immagine stampata risulta ruotata di 180 gradi.

Quando si caricano COM 10, DL o Monarch

Caricare le buste con il lato da stampare rivolto verso il basso, il lato dell'aletta rivolto verso il basso e l'aletta rivolta a destra.

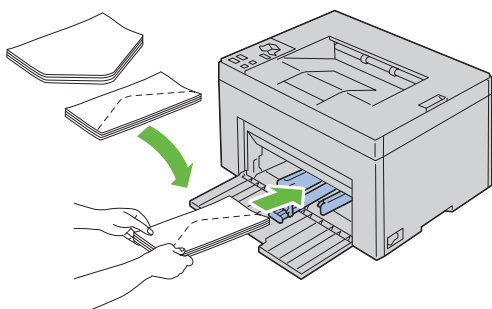

Per impedire la formazione di pieghe su buste DL e Monarch si raccomanda di caricarle con il lato da stampare rivolto verso l'alto, l'aletta aperta e rivolta verso l'operatore.

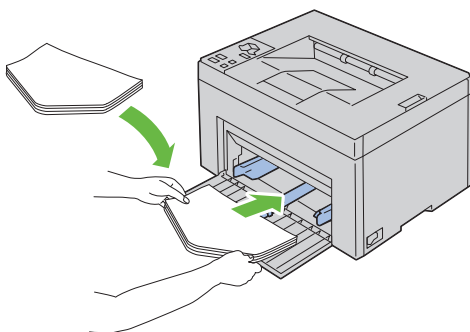

Quando si caricano C5

Caricare le buste con il lato da stampare rivolto verso l'alto e l'aletta aperta.

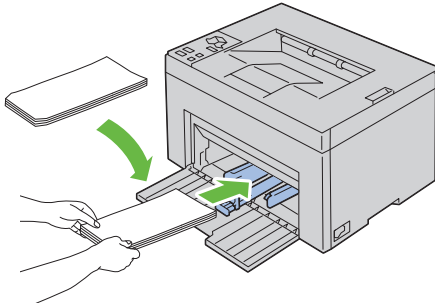

➡ **AVVISO:** Mai usare buste con finestre o rivestite. In questo caso si verificherebbero inceppamenti carta e danni alla stampante.

📄 **NOTA:** Se le buste non vengono caricate nell'alimentatore multiuso MPF subito dopo averle estratte dalla confezione, queste potrebbero gonfiarsi. Per evitare inceppamenti, appiattare le buste nel modo illustrato prima di caricarle nell'alimentatore multiuso (MPF).

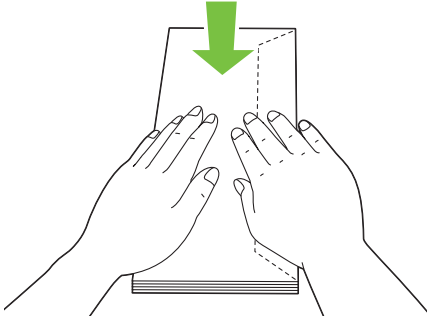

📄 **NOTA:** Se il caricamento delle buste continua a non avvenire correttamente, piegare lievemente le alette delle buste come nell'illustrazione successiva. La piegatura non deve superare i 5 mm.

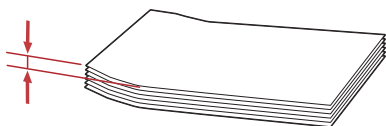
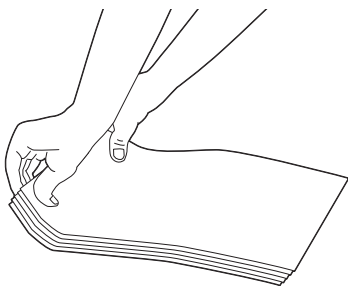

NOTA: Per verificare il corretto orientamento dei vari supporti di stampa, come le buste consultare le istruzioni presentate nel Navigatore impostazioni buste/carta del driver della stampante.

Caricamento di carta intestata

L'intestazione dei fogli deve essere rivolta verso la parte superiore del vassoio multiuso, con il lato da stampare rivolto verso l'alto. Tuttavia, nel caricarla nell'alimentatore multiuso (MPF) la carta intestata deve essere inserita con l'intestazione in avanti e il lato di stampa rivolto verso il basso.

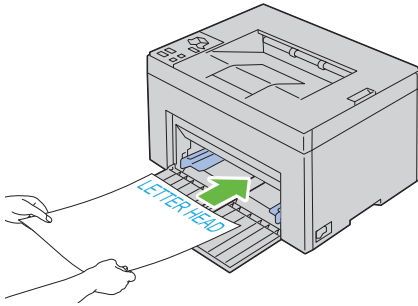

Utilizzo dell'estensione del Cassetto di espulsione

L'estensione del cassetto di uscita è stata progettata per evitare la caduta dei supporti dopo la stampa.

Assicurarsi che l'estensione del cassetto di uscita sia completamente estesa prima di stampare un documento.

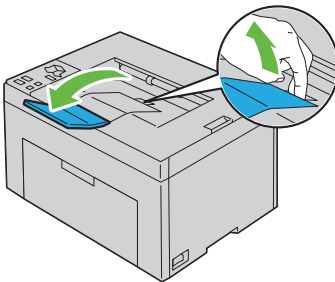

Pannello Operatore

Uso dei Pulsanti del Pannello Operatore

Il pannello operatore presenta due pulsanti e diversi indicatori che mostrano lo stato della stampante.

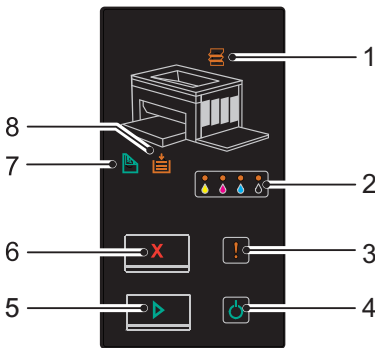

1 Indicatore (inceppamento)

- Indica che si è verificato un inceppamento della carta oppure che il coperchio posteriore è aperto.

2 Indicatore (Toner)

- Indica che il toner è vuoto o in fase di esaurimento, oppure che si è verificato un errore.

3 Indicatore (Errore)

- Indica che si è verificato un errore.

4 Indicatore (Pronto/Dati)

- Indica lo stato della stampante, come, ad esempio, quando è in fase di ricezione o di stampa dei dati.

5 Pulsante/indicatore (Avvio)

- Dopo aver caricato la carta, premere questo pulsante per avviare la stampa fronte/retro.
- Tenere premuto questo pulsante per stampare le pagine del Rapporto.

6 Pulsante(Annulla)

- Premere questo pulsante per annullare un'operazione o cancellare un errore.

7 Indicatore(Duplex Manuale)



- Indica che la stampante è pronta a stampare la seconda facciata (retro) delle pagine destinate alla stampa fronte/retro.

8 Indicatore(Carica Carta)

- Indica l'assenza di carta oppure segnala che si è verificato un inceppamento nell'alimentatore multiuso.





Gli indicatori forniscono informazioni sullo stato della stampante e facilitano l'individuazione di ogni problema.

Indicatore	Stato	Condizione
Inceppamento	Spia arancione accesa	Si è verificato un inceppamento.
	Spia arancione lampeggiante	Il coperchio posteriore è aperto.
Toner	Spia arancione accesa	La cartuccia toner specificata è vuota o, se si tratta di una cartuccia Dell, è necessario procedere all'installazione (l'opzione Non-Dell Toner è impostata su No).
	Spia arancione lampeggiante	Se si usa una cartuccia toner Dell, il toner specificato è in fase di esaurimento (l'opzione Non-Dell Toner è impostata su No). Tutti gli indicatori toner lampeggiano quando la stampante si trova in modalità toner non-Dell (Non-Dell Toner è impostato su Sì).
Errore	Spia arancione accesa	Si è verificato un errore irreversibile.
	Spia arancione lampeggiante	Si è verificato un errore.
Pronto/Dati	Spia verde accesa	La stampante è pronta a stampare.

Indicatore	Stato	Condizione
	Spia verde lampeggiante	La stampante è in fase di elaborazione o di stampa.
	Spia arancione accesa	La stampante è in modalità risparmio energetico.
	Spia arancione lampeggiante	La stampante sta annullando l'operazione.
Avvia	Spia verde accesa	Per continuare la stampa, premere il pulsante  (Avvio).
Annulla	-	Per annullare l'operazione corrente o eliminare l'errore, premere il pulsante  (Annulla).
Stampa fronte/ retro Manuale	Spia verde lampeggiante	La stampante è pronta per la stampa fronte/retro manuale.
Caricamento Carta	Spia arancione accesa	Indica un'assenza di carta oppure segnala che si è verificato un inceppamento nell'alimentatore multiuso.
	Spia arancione lampeggiante	Il formato delle pagine caricate è sbagliato.

Utilizzo delle Spie del Pannello Operatore

Le spie sul pannello operatore possono avere diversi significati, a seconda della sequenza che mostrano. Le spie arancioni o verdi spente, accese e/o lampeggianti indicano le condizioni della stampante, che possono essere relative allo stato della stampante, agli interventi da eseguire (ad esempio, in caso di carta esaurita) o alla manutenzione.

No	Sì	Lampeggiamento Veloce	Lampeggiamento Lento
-			Nessuno
-			

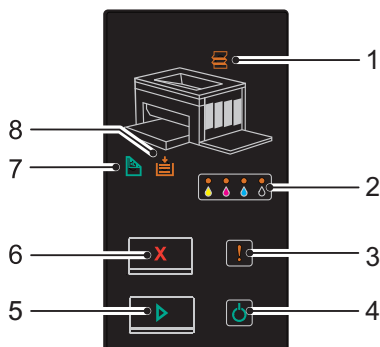

Sequenza Luci Comune

La scheda che segue mostra lo stato più comune delle luci.

1	2	3	4	5	7	8	Stato della Stampante
Incep pame nto	Toner	Errore	Pronto /Dati	Avvia	Stampa fronte/ retro Manual e	Carica mento Carta	
-	-	-	●	-	-	-	Pronto
-	-	-	☀	-	-	-	Esecuzione
-	-	-	☀	-	-	-	Stampa
-	-	-	☀	-	-	-	Annulla
-	-	-	☀	-	-	-	Calibrazione
-	-	-	☀	-	-	-	Riscaldamento
-	-	-	☀	-	-	-	In attesa di ricevere dati
-	-	-	☀	-	-	-	Inizializzazione di NVM

1	2	3	4	5	7	8	Stato della Stampante
Ince pame nto	Toner	Errore	Pronto /Dati	Avvia	Stampa fronte/ retro Manual e	Carica mento Carta	
-	-	-		-	-	-	Esecuzione auto-test all'avvio
-	-	-		-	-	-	In modalità risparmio energetico
-	-	-				-	Pronta per la stampa fronte/ retro manuale. ^{*1}

^{*1} Caricare la carta per la seconda pagina (retro) e premere il pulsante (Avvio).
Vedere "Stampa fronte-retro Manuale (solo per driver di stampa Windows)" a pagina 85.

Avvisi

La scheda che segue riassume le situazioni in cui possono comparire degli avvisi. E' possibile continuare la stampa senza tener conto dell'avviso.

1	2				3	4	5	7	8	Stato della Stampante
Ince ppa ment o	Toner				Error e	Pronto/ Dati	Avvi a	Stampa fronte/ retro Manual e	Carica mento Carta	
	S	M	C	K						
-		-	-	-	-	^{*1}	-	-	-	Il toner giallo è in fase di esaurimento. ^{*2}
-	-		-	-	-	^{*1}	-	-	-	Il toner magenta è in fase di esaurimento. ^{*2}
-	-	-		-	-	^{*1}	-	-	-	Il toner ciano è in fase di esaurimento. ^{*2}
-	-	-	-		-	^{*1}	-	-	-	Il toner nero è in fase di esaurimento. ^{*2}

1	2				3	4	5	7	8	Stato della Stampante
Ince ppa ment o	Toner				Error e	Pronto/ Dati	Avvi a	Stampa fronte/ retro Manual e	Carica mento Carta	
	S	M	C	K						
-					-	*1	-	-	-	La stampante è in modalità cartuccia toner non-Dell.
-		-	-	-	-	*1	-	-	-	Il toner giallo è vuoto. *3
-	-		-	-	-	*1	-	-	-	Il toner magenta è vuoto. *3
-	-	-		-	-	*1	-	-	-	Il toner ciano è vuoto. *3

*1 L'indicatore **Pronto/Dati** lampeggia o si accende di verde a seconda dello stato della stampante.

*2 Questo avviso compare soltanto se si usano cartucce toner Dell (il **Toner Non-Dell** è impostato su No).

*3 In questo caso, è possibile continuare la stampa in bianco e nero.

Errori che richiedono l'intervento dell'operatore







La scheda che segue mostra dove si verificano degli errori. Per essere risolti, questo tipo di errori richiedono l'intervento dell'operatore.

1	2				3	4	5	7	8	Causa/Risoluzione
Ince ppa ment o	Toner				Error e	Pronto/ Dati	Avvi a	Stampa fronte/ retro Manual e	Carica mento Carta	
	S	M	C	K						
-	-	-	-	-		-		-		Assenza di carta. Caricare la carta e premere il pulsante (Avvio). Vedere "Caricamento della carta" a pagina 35.

1	2				3	4	5	7	8	Causa/Risoluzione
Inceppamento	Toner				Error	Pronto/Dati	Avvia	Stampa fronte/retro Manuale	Caricamento Carta	
	S	M	C	K						
	-	-	-	-		-	-	-	-	Si è verificato un inceppamento. Vedere "Rimozione degli inceppamenti" a pagina 137.
	-	-	-	-		-	-	-	-	Il coperchio posteriore è aperto. Chiudere il coperchio posteriore.
-	-	-	-	-		-		-		Il formato delle pagine caricate è sbagliato. Vedere "Caricamento della carta" a pagina 35.
-	-	-	-	-		-	-	-	-	Si è verificato un errore. Tenere premuto il pulsante (Avvio) per visualizzare la sequenza di luci relativa a un errore secondario.
-		-	-	-		-	-	-	-	La cartuccia toner specificata è in fase di esaurimento, non è installata o non è supportata.
-	-		-	-		-	-	-	-	Vedere "Sostituzione cartucce del toner" a pagina 124.
-	-	-		-		-	-	-	-	
-		-	-	-		-	-	-	-	La densità del toner specificato è insufficiente.
-	-		-	-		-	-	-	-	Reinstallare o sostituire la cartuccia toner specificata.
-	-	-		-		-	-	-	-	Vedere "Sostituzione cartucce del toner" a pagina 124.
-	-	-	-			-	-	-	-	

Sequenza luci errore secondario

Se la spia di Errore lampeggia, si è verificato un errore secondario. Tenere premuto il pulsante  (Avvio) per visualizzare la sequenza di luci relativa a un errore secondario.

1	2				3	4	5	7	8	Causa/Risoluzione
Inceppamento	Toner				Errore	Pronto/Dati	Avvia	Stampa fronte/retro Manuale	Caricamento Carta	
	S	M	C	K						
-	-	-	-	●			-	-	●	Memoria insufficiente Premere il pulsante X (Annulla) per eliminare il messaggio e annullare la stampa in corso. Vedere "Annullamento di un lavoro di stampa" a pagina 84.
-	-	-	●	-			-	-	●	Errore PDL (Linguaggio di Descrizione Pagina) Premere il pulsante X (Annulla) per eliminare il messaggio e annullare la stampa in corso. Vedere "Annullamento di un lavoro di stampa" a pagina 84.
-	-	●	-	-			-	-	●	Ambiente non valido La configurazione della stampante impostata sul driver di stampa non corrisponde a quella della stampante utilizzata. Premere il pulsante X (Annulla) per annullare la stampa in corso. Vedere "Annullamento di un lavoro di stampa" a pagina 84.

Errore Irreversibile

Contattare Dell se questo messaggio viene visualizzato ripetutamente. Vedere "Contattare Dell" a pagina 175.

1	2	3	4	5	7	8	Causa/Risoluzione
Inceppamento	Toner	Errore	Pronto/Dati	Avvia	Stampa fronte/retro Manuale	Caricamento Carta	
-	-	●	-	-	-	-	Si è verificato un errore irreversibile. Spegner e riaccendere la stampante.

Errori di Firmware

Contattare Dell se questo errore dovesse verificarsi ripetutamente. Vedere "Contattare Dell" a pagina 175.

1	2				3	4	5	7	8	Causa/Risoluzione
Inceppamento	Toner				Error e	Pronto/Dati	Avvia	Stampa fronte/retro Manuale	Caricamento Carta	
	S	M	C	K						
-	-	-	-	●	☀	-	-	●	●	Si è verificato un errore di firmware. Premere il pulsante X (Annulla) per eliminare l'errore. Vedere "Annullamento di un lavoro di stampa" a pagina 84.



1	2				3	4	5	7	8	Causa/Risoluzione
Ince ppa ment o	Toner				Error e	Pronto/ Dati	Avvi a	Stampa fronte/ retro Manual e	Carica mento Carta	
	S	M	C	K						
-	-	-	●	●	☀	-	-	●	●	Si è verificato un errore di cancellazione ROM. Spegnerne e riaccendere la stampante.
-	-	●	●	●	☀	-	-	●	●	Si è verificato un errore di scrittura ROM. Spegnerne e riaccendere la stampante.
-	●	●	●	●	☀	-	-	●	●	Si è verificato un errore durante il download del firmware. Spegnerne e riaccendere la stampante.

Stampa della Pagina Impostazioni Stampante

Tenere premuto il pulsante  (Avvio) da quando l'indicatore Pronto/Dati si accende (ready status) fino a quando lo stesso indicatore inizia a lampeggiare.

Ripristina predefiniti

Dopo aver eseguito questa funzione e riavviato la stampante, tutti i parametri dei menu vengono reimpostati sui valori predefiniti.

- 1 Spegnerne la stampante.
- 2 Aprire il coperchio posteriore.
- 3 Accendere la stampante tenendo premuti i pulsanti  (Avvio) e **X** (Annulla) contemporaneamente.
- 4 Quando il LED arancione sugli indicatori Pronto/Dati si spegne, rilasciare i pulsanti  (Avvio) e **X** (Annulla).

5 Chiudere il coperchio posteriore.

- Inizializza la memoria non-volatile (NVM).



ATTENZIONE: Mai spegnere la stampante. La stampante smetterà di funzionare.

La stampante si riavvia automaticamente per applicare le impostazioni e stampa le pagine relative alle impostazioni della stampante e alle impostazioni del dispositivo.

6 Verificare che le impostazioni di fabbrica siano state ripristinate facendo riferimento alle suddette pagine.

Stampa

In questo capitolo vengono fornite informazioni generali sulla stampa, sulla creazione di alcuni elenchi di informazioni e sull'eliminazione dei lavori di stampa.

Suggerimenti per una stampa ottimale

Suggerimenti per la conservazione dei supporti di stampa

È necessario conservare i supporti di stampa in modo adeguato. Per ulteriori informazioni, si veda "Conservazione dei supporti di stampa" a pagina 124.

Come evitare gli inceppamenti carta



NOTA: Prima di acquistare grandi quantità dei supporti di stampa che si intende utilizzare con la stampante è consigliabile provarne un campione.

Una selezione accurata e un caricamento corretto dei supporti di stampa consentono di prevenire gran parte degli inceppamenti della carta. Consultare le seguenti sezioni per istruzioni relative al caricamento dei supporti di stampa:

- "Caricamento dei supporti di stampa" a pagina 61
- "Come evitare gli inceppamenti" a pagina 137

Per istruzioni su come rimuovere un inceppamento, vedere "Inceppamento" a pagina 166.

Invio di un lavoro alla stampa

Per supportare tutte le funzioni della stampante, utilizzare il driver della stampante. Quando si seleziona **Stampa** da un programma applicativo, viene visualizzata la finestra del driver della stampante. Selezionare le impostazioni relative al processo da stampare. Le impostazioni di stampa selezionate dal driver hanno la priorità sulle impostazioni predefinite del menu selezionate da Strumenti.

Per visualizzare tutte le impostazioni modificabili disponibili, fare clic su **Preferenze** dalla finestra iniziale **Stampa** per vedere tutte le impostazioni di sistema disponibili modificabili. Per maggiori informazioni sulle funzioni visualizzate nella finestra del driver della stampante, consultare la Guida online.

Per stampare un processo da un tipico programma applicativo Microsoft Windows®:

- 1 Aprire il file che si desidera stampare.
- 2 Nel menu **File** selezionare **Stampa**.
- 3 Verificare che nella finestra di dialogo sia selezionata la stampante giusta. Modificare le impostazioni di stampa secondo necessità (come ad esempio le pagine da stampare o il numero di copie).
- 4 Fare clic su **Preferenze** per regolare le impostazioni di sistema non accessibili dalla prima schermata, quindi fare clic su **OK**.
- 5 Fare clic su **OK** o **Stampa** per inviare il lavoro alla stampante selezionata.

Annullamento di un lavoro di stampa

Esistono diversi metodi per annullare un lavoro di stampa.

Cancellazione dal Pannello Operatore

Per annullare un lavoro a stampa in corso:

- 1 Premere il pulsante **X** (Annulla).



NOTA: La stampa è cancellata solo per il lavoro attuale. Tutti i lavori di stampa successivi saranno stampati.

Annullamento di un lavoro da un computer funzionante sotto Windows

Annullamento di un lavoro dalla barra delle applicazioni

Quando si invia un lavoro in stampa, nell'angolo destro sulla barra delle applicazioni viene visualizzata una piccola icona della stampante.

- 1 Fare doppio clic sull'icona della stampante.

Nella finestra della stampante viene visualizzato un elenco dei lavori di stampa.

- 2 Selezionare il lavoro che si desidera eliminare.
- 3 Premere il tasto **Canc** sulla tastiera.

Annullamento di un lavoro dal desktop

- 1 Ridurre a icona i programmi in modo da liberare il desktop.
Fare clic su **start**→**Stampanti e fax** (per Windows XP)..
Per Windows Server[®] 2008 R2) e Windows 7 fare clic su **Start**→**Dispositivi e stampanti**.
Scegliere **Fare clic per iniziare.**→ **Pannello di controllo**→ **Hardware e suoni**→ **Stampanti** (in Windows Vista[®]).
Fare clic su **Start**→ **Pannello di controllo**→ **Stampanti** (in Windows Server 2008).
Viene visualizzato un elenco delle stampanti disponibili.
- 2 Fare doppio clic sulla stampante selezionata al momento dell'invio del lavoro di stampa.
Nella finestra della stampante viene visualizzato un elenco dei lavori di stampa.
- 3 Selezionare il lavoro che si desidera eliminare.
- 4 Premere il tasto **Canc** sulla tastiera.

Stampa fonte-retro Manuale (solo per driver di stampa Windows)



NOTA: In caso di stampa su carta piegata, distendere i fogli e poi inserirli nell'alimentatore.



NOTA: Il driver stampante XPS non consente la stampa fronte-retro manuale.

All'inizio della stampa fronte-retro manuale, si apre la relativa finestra di istruzioni. Si noti che tale finestra una volta chiusa non può essere riaperta. Non chiudere la finestra prima che la stampa fronte-retro sia stata completata.

- 1 Stampare prima le pagine pari (lato retro).

Per un documento di sei pagine, l'ordine di stampa delle pagine retro è: pagina 6, pagina 4, e infine pagina 2.

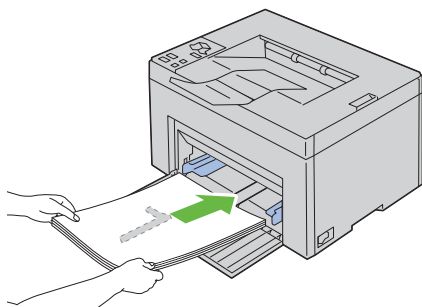



- 2 Una volta completata la stampa delle pagine pari, rimuovere la pila di fogli dal cassetto di espulsione.

 **NOTA:** Se la carta è spiegazzata od arricciata, durante la stampa si possono verificare degli inceppamenti. Distendere i fogli prima di inserirli.

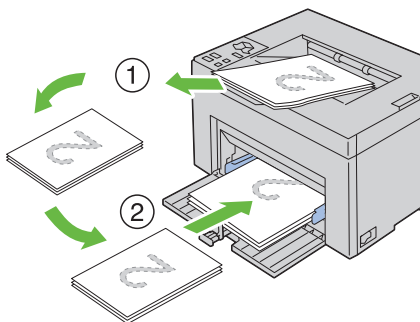
- 3 Poi impilare i fogli stampati e inserirli come si trovano (con il lato ancora in bianco verso l'alto) nel vassoio multiuso. Le pagine vengono stampate nella sequenza 1, 3 e infine 5.



- 4 Premere il pulsante  (Avvio).

 **NOTA:** La stampa su entrambi i lati del foglio non è possibile se il documento è composto di fogli di dimensioni diverse.

Stampa di un rapporto

Per verificare le impostazioni della stampante, stampare un rapporto.



Nella presente sezione sono descritti due metodi per la stampa dei rapporti.

Stampa della pagina Impostazioni della stampante

Per verificare nel dettaglio le impostazioni della stampante, stampare una pagina Impostazioni della stampante.

Se si necessita di assistenza, vedere "Pannello Operatore" a pagina 71 o "Funzionamento dei Menu del Programma Strumenti" a pagina 91 per identificare il display e i pulsanti del pannello operatore.

Pannello operatore

- 1 Assicurarsi che il LED verde dell'indicatore  (Ready/Data) sia acceso e non stia lampeggiando, e poi premere il pulsante  (Start) per almeno tre secondi.

Viene stampata la pagina Impostazioni stampante.

Il programma Strumenti.



NOTA:

- 1 Fare clic su Start → Tutti i programmi → Stampanti Dell → Dell 1250 Color Printer → Strumenti.



NOTA: Se nel computer sono installati più driver di stampa, viene visualizzata la finestra **Seleziona stampante**. In tal caso, fare clic sul nome della stampante **Dell 1250c Color Printer** elencato in **Nome stampante** e poi fare clic su **OK**.

Viene aperto il programma **Strumenti**.

- 2 Fare clic sulla scheda **Rapporto Impostazioni Stampante**.
- 3 Selezionare **Rapporti** dall'elenco a sinistra della pagina.
Si apre la pagina **Rapporti**.
- 4 Fare clic sul pulsante **Impostazioni Stampante**.
Viene stampata la pagina Impostazioni stampante.

Impostazioni Stampante

È possibile scegliere voci di menu e valori corrispondenti dal programma Strumenti.

 **NOTA:**

 **NOTA:** Le impostazioni predefinite di fabbrica possono variare a seconda dei Paesi.

Queste impostazioni restano attive finché non ne vengono selezionate altre o non vengono ripristinati i valori predefiniti di fabbrica.

Per selezionare un nuovo valore come impostazione:

- 1 Fare clic su **Start** → **Tutti i programmi** → **Stampanti Dell** → **Dell 1250 Color Printer** → **Strumenti**.

 **NOTA:** Se nel computer sono installati più driver di stampa, viene visualizzata la finestra **Seleziona stampante**. In tal caso, fare clic sul nome della stampante **Dell 1250c Color Printer** elencato in **Nome stampante** e poi fare clic su **OK**.

Viene aperto il programma **Strumenti**.

- 2 Selezionare la scheda **Manutenzione stampante**.
- 3 Selezionare la voce di menu desiderata.

Ciascuna voce di menu ha una lista di valori per la voce di menu. Un valore può essere:

- Una frase o una parola che descrive un'impostazione
 - Un valore numerico che può essere modificato
 - Un'impostazione **Si** o **No**
- 4 Selezionare il valore desiderato e fare clic sul pulsante associato con ciascuna voce di menu.

Le impostazioni del driver possono avere la priorità rispetto alle modifiche precedentemente apportate e possono richiedere la modifica delle impostazioni predefinite del programma Strumenti.

Conoscere la stampante

Funzionamento dei Menu del Programma Strumenti

Il programma Strumenti permette di visualizzare o specificare le impostazioni della stampante. Esso consente inoltre di diagnosticare le impostazioni della stampante.

La casella strumenti comprende: **Rapporto Impostazioni Stampante**, **Manutenzione stampante** e le schede di **Diagnosi**.



NOTA: Per informazioni su come avviare il programma Strumenti, vedere "Informazioni sul software della stampante" a pagina 109."

Rapporto Impostazioni Stampante

La scheda **Rapporto Impostazioni Stampante** include le pagine **Informazioni sulla Stampante**, **Impostazioni Menu** e **Rapporti**.



NOTA: I valori contrassegnati da un asterisco (*) sono le impostazioni di menu predefinite.

Informazioni sulla Stampante

Funzione:

Per visualizzare le informazioni relative alla stampante.

Valori:

Numero di Codice Servizio Dell	Mostra il numero di codice del servizio assistenza.
Codice Servizio Express	Mostra il numero di codice del servizio Express.
Numero di Serie Stampante	Mostra il numero di serie della stampante.
Tipo di Stampante	Mostra il tipo di stampante. Normalmente viene visualizzato Colore Laser .
Numero di Codice Attività	Mostra il numero di codice impresso sull'etichetta della stampante ai fini di inventario.

Capacità Memoria	Mostra la capacità di memoria.
Velocità Processore	Mostra la velocità di elaborazione.
Versione Firmware	Mostra la versione del controller.
Versione Firmware MCU	Visualizza la versione del firmware MCU (Machine Control Unit).
Velocità di Stampa (Colore)	Mostra la velocità di stampa per la stampa a colori.
Velocità di Stampa (Monocromatico)	Mostra la velocità di stampa per la stampa monocromatica.

Impostazioni Menu

Funzione:

Per visualizzare le correnti impostazioni della stampante.

Valori:

Impostazioni di Sistema	Timer risparmio energetico - Modo 1	Mostra il tempo che deve trascorrere perché la stampante passi alla modalità di risparmio energetico dopo che un processo è stato terminato.
	Timer risparmio energetico – Modo 2	Mostra il tempo che deve trascorrere perché la stampante passi alla modalità Deep Sleep dopo essere passata alla modalità di risparmio energetico.
	Time-out Errore	Mostra il tempo che deve trascorrere perché la stampante cancelli le operazioni interrotte in modo anomalo.
	Timeout operazione	Mostra quanto tempo la stampante aspetterà la ricezione di dati dal computer.
	Stampa Automatica del Log	Visualizza se dopo ogni 10 operazioni la stampante debba stampare un rapporto con la cronologia delle operazioni.

	Formato carta predefinito	Visualizza il formato carta predefinito.
	Avviso basso livello del toner	Visualizza se mostrare il messaggio quando il toner è basso.
Densità carta	Comune	Mostra la densità della carta per la carta comune.
	Etichetta	Mostra la densità della carta per le etichette.
Regola BTR	Comune	Mostra le impostazioni relative al voltaggio del rullo di trasferimento per la carta comune.
	Liscio spesso	Mostra le impostazioni relative al voltaggio del rullo di trasferimento per la carta comune spessa.
	Riciclato	Mostra le impostazioni relative al voltaggio del rullo di trasferimento per la carta riciclata.
	Copertine	Mostra le impostazioni relative al voltaggio del rullo di trasferimento per la carta da copertina.
	Rivestito	Mostra le impostazioni relative al voltaggio del rullo di trasferimento per la carta patinata.
	Busta	Mostra le impostazioni relative al voltaggio del rullo di trasferimento per le buste.
	Etichetta	Mostra le impostazioni relative al voltaggio del rullo di trasferimento per le etichette.
Regola fuser	Comune	Mostra le impostazioni relative alla temperatura del fuser per la carta comune.
	Comune Spessa	Mostra le impostazioni relative alla temperatura del fuser per la carta comune spessa.

Riciclata	Mostra le impostazioni relative alla temperatura del fuser per la carta riciclata.
Copertine	Mostra le impostazioni relative alla temperatura del fuser per la carta da copertina.
Patinata	Mostra le impostazioni relative alla temperatura del fuser per la carta patinata.
Busta	Mostra le impostazioni relative alla temperatura del fuser per le buste.
Etichetta	Mostra le impostazioni relative alla temperatura del fuser per le etichette.
Regolazione Registrazione Automatica	Mostra se effettuare oppure no la regolazione automatica della registrazione del colore.
Regola altezza	Segnala l'altezza del luogo di installazione della stampante.
Toner non-Dell	Mostra se utilizzare una cartuccia toner di un altro produttore.
Modalità Aggiorna BTR	Mostra se vi sia la necessità di adottare delle contromisure per evitare l'arriciatura della carta e favorire la separazione dei fogli al momento dell'uscita.

Rapporti

Funzione:

Stampare le informazioni relative alle impostazioni e alla cronologia della stampante.

I rapporti vengono stampati con le dimensioni pagina specificate nelle impostazioni della stampante. Il formato predefinito è A4 oppure Lettera.

Valori:

Impostazioni Stampante	Fare click per stampare una lista dettagliata delle impostazioni della stampante.
-------------------------------	---

Impostazioni della Stampante	Fare click per stampare una lista dettagliata delle impostazioni della stampante.
Cronologia Operazioni	Fare click per stampare la cronologia completa delle operazioni.
Cronologia Errori	Fare clic per stampare la cronologia degli errori.
Pagina Verifica Colore	Fare clic per stampare la pagina di verifica colore.

Manutenzione stampante

La scheda **Manutenzione Stampante** contiene le pagine **Impostazioni di Sistema**, **Densità Carta**, **Regola BTR**, **Regola Fuser**, **Regolazione Registrazione del Colore**, **Regola Altitudine**, **Resetta Impostazioni Predefinite**, **Toner Non-Dell** e **Modalità Aggiorna BTR**.



NOTA: I valori contrassegnati da un asterisco (*) sono le impostazioni di menu predefinite.

Impostazioni di sistema

Funzione:

Configura la modalità risparmio energetico, l'intervallo di timeout, la stampa automatica del log dell'operazione, l'impostazione dello spessore carta, le impostazioni predefinite relative alla dimensione dei fogli e quelle relative all'avviso "toner in esaurimento".

Valori:

Modo 1 ^{*1}	5 minuti [*]	Specifica il tempo che deve trascorrere perché la stampante passi alla modalità di risparmio energetico dopo che un processo è stato terminato.
	5-30 minuti	
Modalità 2	6 minuti [*]	Specifica il tempo che deve trascorrere perché la stampante passi alla modalità Deep Sleep dopo essere entrata nella modalità di risparmio energetico.
	1-6 minuti	

Time-out Errore	0: Off	Disabilita il timeout dei guasti.
	60 secondi*	Mostra il tempo che deve trascorrere perchè la stampante cancelli le operazioni interrotte in modo anomalo. Quando il tempo scade, l'operazione viene cancellata.
	3 - 300 secondi	
Timeout Operazione	0: Off	Disabilita il timeout dei processi.
	30 secondi*	Mostra quanto tempo la stampante aspetterà la ricezione di dati dal computer. Quando il tempo scade, l'operazione viene cancellata.
	5 - 300 secondi	
Stampa Automatica del Log	No*	Non stampa automaticamente un rapporto relativo alla cronologia delle operazioni.
	Sì	Stampa automaticamente un rapporto relativo alla cronologia delle operazioni ogni 10 operazioni di stampa.
Formato Carta Predefinito* ²	A4	Stabilisce il formato carta predefinito.
	Lettera	
Avviso basso livello del toner	Sì*	Mostra il messaggio di avviso quando il toner è insufficiente.
	No	L'avviso non compare.
Applica Nuove Impostazioni	Al termine delle impostazioni premere il pulsante Applicare Nuove Impostazioni per applicare i cambiamenti.	
Riavviare la stampante per applicare le nuove impostazioni	Premere il pulsante Riavvia la stampante per applicare le nuove impostazioni per applicare i cambiamenti.	

-
- *1 Inserire **5** in **Modalità 1** per impostare l'attivazione della modalità risparmio energetico cinque minuti dopo il termine di un'operazione di stampa. In questo modo si consuma meno corrente, ma serve più tempo di riscaldamento per la stampante. Inserire **5** se la stampante condivide lo stesso circuito elettrico dell'illuminazione della stanza: noterete un abbassamento dell'illuminazione. Scegliere un valore alto se la stampante viene utilizzata costantemente. Nella maggior parte dei casi, un valore elevato comporta un tempo minimo di riscaldamento della stampante. Per ottimizzare il rapporto tra risparmio di energia e tempi di riavvio, selezionare un valore compreso tra 5 e 30 minuti. Nel momento in cui riceve dati dal computer, la stampante passa automaticamente dalla modalità risparmio energetico alla modalità standby. È possibile rimettere la stampante in modalità standby anche premendo un qualsiasi pulsante sul pannello operatore.
- *2 Le impostazioni predefinite per **lo spessore** e **per le dimensioni dei fogli** variano a seconda delle impostazioni di fabbrica specifiche per ogni singola nazione.
-

Densità Carta

Funzione:

Specifica la densità della carta.

Valori:

Liscio	<u>Normale*</u> Leggero	Specifica la densità della carta comune.
Etichetta	<u>Normale*</u> Leggero	Specifica la densità della carta per le etichette.
Applica Nuove Impostazioni	Al termine delle impostazioni premere il pulsante Applicare Nuove Impostazioni per applicare i cambiamenti.	
Riavviare la stampante per applicare le nuove impostazioni	Premere il pulsante Riavvia la stampante per applicare le nuove impostazioni per applicare i cambiamenti.	

Regola BTR

Funzione:

Consente di specificare le impostazioni di voltaggio ottimali per il rullo di trasferimento (BTR). Per ridurre il voltaggio, specificare i valori negativi. Per aumentarlo, specificare i valori positivi.

I valori predefiniti non garantiscono i risultati migliori su tutti i tipi di carta. Se sono presenti delle chiazze sulle stampe, provare ad aumentare la tensione. Se sono presenti delle macchie bianche sulle stampe, provare a ridurre la tensione.

 **NOTA:** La qualità di stampa varia in funzione dei valori selezionati a questa voce.

Valori:

Comune	0*
	-3 – +3
Comune Spessa	0*
	-3 – +3
Riciclata	0*
	-3 – +3
Copertine	0*
	-3 – +3
Patinata	0*
	-3 – +3
Busta	0*
	-3 – +3
Etichetta	0*
	-3 – +3
Applica Nuove Impostazioni	Al termine delle impostazioni premere il pulsante Applicare Nuove Impostazioni per applicare i cambiamenti.
Riavviare la stampante per applicare le nuove impostazioni	Premere il pulsante Riavvia la stampante per applicare le nuove impostazioni per applicare i cambiamenti.

Regola Fuser

Funzione:

Consente di specificare le impostazioni di temperatura ottimali per l'unità di fusione (fuser). Per ridurre la temperatura, specificare i valori negativi. Per aumentarlo, specificare i valori positivi.

I valori predefiniti non garantiscono i risultati migliori su tutti i tipi di carta. Se le stampe risultano arriciate, provare a ridurre la temperatura. Quando il toner non si fissa correttamente sulla carta, provare ad aumentare la temperatura.



NOTA: La qualità di stampa varia in funzione dei valori selezionati a questa voce.

Valori:

Comune	0*
	-3 - +3
Comune Spessa	0*
	-3 - +3
Riciclata	0*
	-3 - +3
Copertine	0*
	-3 - +3
Patinata	0*
	-3 - +3
Busta	0*
	-3 - +3
Etichetta	0*
	-3 - +3
Applica Nuove Impostazioni	Al termine delle impostazioni premere il pulsante Applicare Nuove Impostazioni per applicare i cambiamenti.
Riavviare la stampante per applicare le nuove impostazioni	Premere il pulsante Riavvia la stampante per applicare le nuove impostazioni per applicare i cambiamenti.

Colore Regolazione Registrazione

Funzione:

Impostare le impostazioni delle **Regolazione Registrazione Colore** (correzione personalizzata giallo, magenta e ciano). Quando **Regolazione Registrazione Automatica** è impostata su **Sì**, l'unità stampa la tabella per la registrazione del colore per regolare la registrazione del colore. La regolazione della registrazione colore deve essere eseguita durante la configurazione iniziale della stampante o quando questa viene trasferita.

Valori:

Regolazione Registrazione Automatica	Si*	Regola automaticamente la registrazione del colore.
	No	Non regola automaticamente la registrazione del colore.
Correzione Automatica* ¹		Fare clic su Avvia per regolare automaticamente la registrazione del colore.
Stampa Diagramma Reg. Colore* ^{1*2}		Clicca su Avvia per aprire la finestra Stampa Diagramma Reg. Colore , quindi seleziona il formato del foglio e clicca su OK per stampare un diagramma di registrazione del colore.

Regolazioni Registrazione *1	G (Giallo)	0*	Specifica in maniera individuale i valori relativi alla regolazione colore laterale (perpendicolare alla direzione di alimentazione della carta).	
		-5-+5		
	M(Magenta)	0*		
		-5-+5		
	C (Ciano)	0*		
		-5-+5		
	SG(Sinistra Giallo)	0*		Specifica in maniera individuale i valori relativi alla regolazione colore per l'operazione che si desidera effettuare (perpendicolare alla direzione di alimentazione della carta).
		-5-+5		
	SM(Sinistra Magenta)	0*		
		-5-+5		
SC(Sinistra Ciano)	0*			
	-5-+5			
DG(Destra Giallo)	0*			
	-5-+5			
DM (Destra Magenta)	0*			
	-5-+5			
DC(Destra Ciano)	0*			
	-5-+5			
Applica Nuove Impostazioni	Al termine delle impostazioni, premere il pulsante Applicare Nuove Impostazioni per applicare i cambiamenti.			
Riavviare la stampante per applicare le nuove impostazioni	Premere il pulsante Riavvia la stampante per applicare le nuove impostazioni per applicare i cambiamenti.			
*1 Questa voce è disponibile solo quando l'opzione Regolazione Registrazione Automatica è impostata su No.				
*2 La tabella di registrazione del colore stampa uno schema di linee giallo, magenta e ciano. Sul diagramma, i valori compaiono sul lato destro, di fianco alla linea perfettamente dritta per ciascuno dei tre colori. Se il valore per tale linea è uguale a 0, non è necessario effettuare la registrazione del colore. Se il valore per tale linea è diverso da 0, specificare i valori di regolazione in Regolazioni Registrazione Colore .				

Regola Altitudine

Funzione:

Consente di impostare l'altitudine del luogo in cui è stata installata la stampante.

Il sistema di scaricamento/caricamento del conduttore fotografico varia in funzione della pressione barometrica. Le regolazioni vengono eseguite specificando l'altitudine della località in cui viene utilizzata la stampante.

 **NOTA:** Un'impostazione dell'altitudine non corretta comporta scarsa qualità di stampa, indicazioni erronee sul livello del toner, ecc.

Valori:

0 metri*	Specifica l'altezza della località in cui viene installata la stampante.
1000 metri	
2000 metri	
3000 metri	
Applica Nuove Impostazioni	Al termine delle impostazioni, premere il pulsante Applicare Nuove Impostazioni per applicare i cambiamenti.
Riavviare la stampante per applicare le nuove impostazioni	Premere il pulsante Riavvia la stampante per applicare le nuove impostazioni per applicare i cambiamenti.

Ripristina Valori Predefiniti

Funzione:

Inizializza la memoria non-volatile (NVM) per i parametri di sistema. Dopo aver eseguito questa funzione e riavviato la stampante, tutti i parametri dei menu vengono reimpostati sui valori predefiniti.

Per informazioni dettagliate, vedere ""Ripristino delle impostazioni predefinite" a pagina 107".

Valori:

Avvia	Clicca per inizializzare i parametri di sistema.
-------	--

Toner Non-Dell

Funzione:

Consente di utilizzare una cartuccia toner di un altro produttore.

 **NOTA:** L'uso di cartucce per stampanti non appartenenti al marchio Dell potrebbe rendere inutilizzabili alcune funzioni di stampa, ridurre la qualità di stampa e compromettere l'affidabilità della stampante. Dell consiglia di usare esclusivamente cartucce Dell per la vostra stampante. Dell non fornisce garanzie relativamente a problemi legati all'uso di accessori, pezzi o componenti non forniti da Dell.

 **NOTA:** Prima di procedere all'uso di cartucce prodotte da un'altra casa è necessario riavviare la stampante.

Valori:

Toner non-Dell	No*	Non utilizza la cartuccia del toner di un altro produttore.
	Sì	Utilizza la cartuccia di un altro produttore.
Applica Nuove Impostazioni		Al termine delle impostazioni, premere il pulsante Applicare Nuove Impostazioni per applicare i cambiamenti.
Riavviare la stampante per applicare le nuove impostazioni		Premere il pulsante Riavvia la stampante per applicare le nuove impostazioni per applicare i cambiamenti.

Modalità Aggiorna BTR

Funzione:

Adottare delle contromisure per l'arricciatura della carta e favorire la separazione dei fogli al momento dell'uscita.

Valori:

Modalità Aggiorna BTR	No*	Non adottare automaticamente contromisure per l'arricciatura della carta e per favorire la separazione dei fogli al momento dell'uscita.
	Sì	Adottare delle contromisure per l'arricciatura della carta e per favorire la separazione dei fogli al momento dell'uscita.

Applica Nuove Impostazioni	Al termine delle impostazioni, premere il pulsante Applicare Nuove Impostazioni per applicare i cambiamenti.
Riavviare la stampante per applicare le nuove impostazioni	Premere il pulsante Riavvia la stampante per applicare le nuove impostazioni per applicare i cambiamenti.

Diagnosi

La scheda **Diagnosi** include le pagine **Stampa Scheda**, **Verifica Macchina**, **Info sensore ambientale**, **Modalità Mescolamento Sviluppatore** e **Modalità Aggiorna**.



NOTA: I valori contrassegnati da un asterisco (*) sono le impostazioni di menu predefinite.

Stampa Scheda

Funzione:

Stampa varie schede utili per diagnosi relative alla stampante.

Valori:

Formato Foglio	A4 Lettera	Selezionare il formato per la stampa delle schede.
Scheda configurazione immagine spuria		Clicca per stampare una scheda per controllare la stampa spuria.
Scheda configurazione 4 colori		Clicca per stampare strisce color giallo, magenta, ciano e nero in varie densità.
Scheda Allineamento		Cliccare per stampare una scheda e controllare che l'allineamento dell'immagine stampata sulla carta sia corretto.
Scheda di Configurazione Aggiornamento Tamburo		Stampa una tabella per controllare l'uso delle luci della cartuccia tamburo.

Verifica Macchina

Funzione:

Per controllare il funzionamento dei diversi componenti della stampante.

Valori:

Verifica Macchina	Verifica Funzionamento Motore Principale*	Fare clic sul pulsante Avvia per attivare il monitor principale all'interno della stampante. Conferma il suono del motore.
	Verifica Funzionamento Rullo di Alimentazione* ¹	Fare clic sul pulsante Avvia per attivare il rullo di alimentazione. Conferma il suono del motore.
	Verifica Funzionamento REGI CLUTCH	Fare clic sul pulsante Avvia per attivare REGI CLUTCH. Conferma la possibilità di sentire il click del blocco.
	Verifica Motore Dispenser(Giallo)	Fare clic su Avvia per attivare il motore di distribuzione per ogni cartuccia del toner.
	Verifica Motore Dispenser(Magenta)	Conferma il suono del motore.
	Verifica Motore Dispenser(Ciano)	
	Verifica Motore Dispenser (Nero)	
Riproduzione del Suono		Riproduce attraverso gli altoparlanti del computer una registrazione del suono normale dell'elemento correntemente selezionato in Verifica macchina .
Avvia		Fare clic su questo pulsante per controllare il funzionamento degli elementi selezionati con Verifica Macchina e stampa i risultati in Risultato .
^{*1} Durante la verifica del funzionamento del rullo di alimentazione, rimuovere la carta dall'Alimentatore Multifunzione (MPF).		

Info Sensore Ambientale

Funzione:

Visualizza le informazioni relative al sensore ambiente interno alla stampante su **Risultato** attraverso il pulsante **Otteni Info Sensore Ambientale**.

Modalità Mescolamento Sviluppatore

Funzione:

Per ruotare il motore dello sviluppatore e mescolare il toner nella cartuccia.

Valori:

Avvia	Fai clic per azionare il toner.
-------	---------------------------------

Modalità Aggiorna

Funzione:

Esaurire una cartuccia toner quando la si deve sostituire prima del termine naturale della sua durata oppure provvede a mescolare il toner in una nuova cartuccia.



NOTA: Utilizzando la Modalità Aggiorna si consuma una quantità maggiore di toner.

Valori:

Giallo	Fare click per pulire il toner nella cartuccia del toner giallo.
Magenta	Fare click per pulire il toner nella cartuccia del toner magenta.
Ciano	Fare click per pulire il toner nella cartuccia del toner ciano.
Nero	Fare click per pulire il toner nella cartuccia del toner nero.

Ripristino delle impostazioni predefinite

Dopo aver eseguito questa funzione e riavviato la stampante, tutti i parametri dei menu vengono reimpostati sui valori predefiniti.

NOTA:

- 1 Fare clic su **Start**→ **Tutti i programmi**→ **Stampanti Dell**→ **Stampante a Colori Dell 1250c**→ **Strumenti**.

 **NOTA:** Se avete installato sul computer più di un driver, vedrete apparire la finestra **Selezione Stampante**. In questo caso, selezionare il nome **Stampante a Colori Dell 1250c** nell'elenco **Nome Stampante** e fare clic su **OK**.

Viene aperto il programma **Strumenti**.

- 2 Cliccare sulla scheda **Manutenzione Stampante**.
- 3 Selezionare **Rip. Predef.** dall'elenco a sinistra della pagina.

Si aprirà la pagina **Ripr. Predef.**

- 4 Cliccare su **Avvia**.

La stampante si riavvia automaticamente e le modifiche vengono applicate.

Informazioni sul software della stampante

Usare il CD *Driver e programmi di utilità* fornito con la stampante per installare una combinazione di software, a seconda del sistema operativo.

Windows®

Finestra Stato delle Stampante

La finestra **Stato della stampante** avvisa quando si verifica un errore o un messaggio di allarme, quando si verifica un inceppamento o quando il toner si sta esaurendo.

Per impostazione predefinita la finestra **Stato della stampante** si apre solo quando si verifica un errore. Quando si verifica un errore, il messaggio d'errore viene visualizzato nella finestra **Stato della stampante**. È possibile configurare la finestra **Stato della stampante** per avviarsi sempre quando si stampa in **Proprietà della Finestra Stato Stampa**.

È inoltre possibile verificare il livello del toner della stampante.

Comando Monitor Stato

Usare **Comando Monitor Stato** per gestire istanze multiple della **Finestra di stato** per una stampante specifica.

Selezionare una stampante dall'elenco (o da **Selezionare la stampante**) facendo clic sul suo nome per aprire la **Finestra di stato** di una specifica stampante.

Sistema di Gestione Forniture Dell™

È possibile accedere alla finestra di dialogo **Sistema di Gestione Forniture Dell** (Dell Supplies Management System) dal menu **Tutti i programmi** o dall'icona sul desktop.

È possibile ordinare altri materiali di consumo telefonicamente o via Web.

- 1 Fare clic su **Start**→ **Tutti i programmi**→ **Stampanti Dell**→ **Software della stampante**→ **Sistema di Gestione Forniture Dell**.

Verrà visualizzata la finestra **Sistema di Gestione Forniture Dell**.

- 2 Selezionare la stampante dall'elenco **Seleziona modello stampante**.

- 3 Se si ordina da Web:

- a Selezionare un indirizzo web dall'elenco **Seleziona riordina URL**.

- b Fare clic su **Visita il sito web per le ordinazioni di fornitura di materiale per stampanti Dell**.

Verrà visualizzata la finestra del Sistema di Gestione Forniture Dell per la stampante Dell 1250c Color Printer.

- c Entrare nella scheda **Servizio** e poi fare clic su **OK**.

Se si ordina al telefono, chiamare il numero visualizzato nella sezione **Ordine telefonico**.

Aggiornamento del software

Gli aggiornamenti del firmware e/o del driver possono essere scaricati dal sito dell'assistenza Dellsupport.dell.com.

Utility di lancio rapido

Tramite la finestra **Utility di lancio rapido** è possibile aprire **Finestra di stato**, **Strumenti**, **Aggiornatore** e **Risoluzione dei problemi**.

Per utilizzare l'**Utility di lancio rapido**, durante l'installazione del software Dell selezionare l'opzione di installazione di **Utility di lancio rapido**.

Per aprire la finestra **Utility di lancio rapido**:

- 1 Fare clic su **start**→ **Tutti i programmi**→ **Stampanti Dell**→ **Software della stampante**→ **Utility di lancio rapido**.

Si apre la finestra di dialogo **Utility di lancio rapido**.

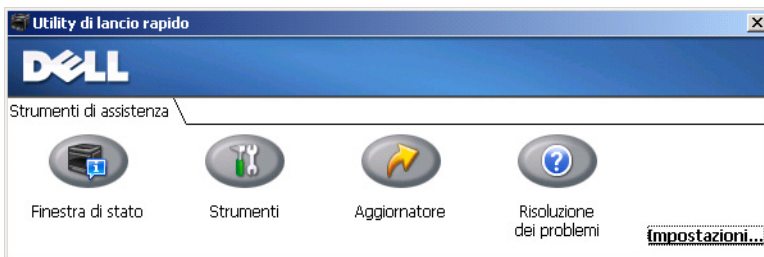

- 2** Nella finestra **Utility di lancio rapido** sono presenti quattro pulsanti: **Finestra di stato**, **Strumenti**, **Aggiornatore** e **Risoluzione dei problemi**.
Per uscire, fare clic sul pulsante X in alto a destra della finestra.
Per ulteriori dettagli, fare clic sul pulsante **Guida** di ciascuna applicazione.

Finestra di stato	Fare clic per visualizzare la finestra Stato della Stampante . Vedere "Finestra Stato delle Stampante" a pagina 109.
Strumenti	Fare clic per aprire il programma Strumenti. Vedere "Funzionamento dei Menu del Programma Strumenti" a pagina 91.
Aggiornatore	Fare clic per aggiornare il software e il firmware della stampante Dell.
Risoluzione dei problemi	Fare clic per aprire la Guida alla risoluzione di problemi, che permette di risolvere le difficoltà per proprio conto.

User Setup Disk Creating Tool

Il programma **User Setup Disk Creating Tool**, che si trova nella sottocartella **Make Disk** della cartella **Utilities** del CD *Driver e programmi di utilità*, e i driver della stampante che si trovano nel CD *Driver e programmi di utilità* vengono utilizzati per la creazione di pacchetti d'installazione del driver contenenti impostazioni personalizzate. Un pacchetto di installazione driver può contenere un gruppo di impostazioni memorizzate e altri dati relativi ai seguenti elementi:

- Orientamento di stampa e Up Multiplo (impostazioni documento)
- Filigrana

Se si desidera installare il driver della stampante con le stesse impostazioni su più computer che funzionano con lo stesso sistema operativo, creare un disco di installazione su un floppy o su un server di rete. Con il disco di installazione così creato sarà possibile ridurre il carico di lavoro necessario per l'installazione del driver della stampante.

- Installare il driver della stampante Dell™ 1250c Color Printer sul computer su cui si intende creare il disco di installazione.
- Il disco di installazione può essere utilizzato soltanto sotto il sistema operativo in cui è stato creato il disco o su computer con lo stesso sistema operativo. Creare un disco di installazione separato per ogni sistema operativo.

Macintosh®

Funzionalità Widget Monitor Stato

Il **Widget Monitor Stato** è un programma di utilità che favorisce un utilizzo efficiente della stampante, grazie allo scambio di informazioni tra essa e il computer Macintosh.

Per aprire il **Widget Monitor Stato**

Fare clic sull'icona Dashboard nel dock per avviare il Dashboard.



 **NOTA:** Se viene visualizzato il messaggio *Seleziona una stampante*, selezionare la stampante in **Preferenze**. Per ulteriori informazioni su **Preferenze**, si veda "Preferenze" a pagina 114.

Si apre la finestra **Monitor Stato**.



1 Area dei messaggi sullo stato della stampante

Visualizza un messaggio sullo stato corrente della stampante.

 **NOTA:** Il **Widget Monitor Stato** riceve automaticamente le informazioni sulla stampante all'intervallo di aggiornamento che è possibile specificare in **Preferenze**. Lo stato della stampante viene aggiornato inoltre quando si lancia il Dashboard o quando si chiudono le **Preferenze**.

 **NOTA:** Se non si riceve risposta dalla stampante o la stampante sta elaborando un lavoro impiegando una connessione USB, viene visualizzato il messaggio `Impossibile ricevere informazioni stampante`.

2 Area dell'immagine sullo stato della stampante

Visualizza l'immagine della condizione della stampante.

- Immagine del Livello di toner stimato

Visualizza il livello di toner stimato per ogni colore se la stampante funziona correttamente.



 **NOTA:** Se il programma di utilità non riceve risposta dalla stampante, viene visualizzata l'immagine del toner **Sconosciuto**.

- Immagine dell'errore della stampante

Visualizza un'immagine indicativa nel caso si verifichi un errore.



Si è verificato un errore e la stampante richiede un intervento per risolvere un problema.



Si è verificato un errore e la stampante non può essere utilizzata.



Si è verificato sconosciuto un errore e la stampante non può essere utilizzata.

3 Pulsante Info (i)

Fare clic su questo pulsante per aprire le **Preferenze**.



NOTA: Il pulsante **Info (i)** viene visualizzato nell'angolo in basso a destra della finestra quando il cursore si trova sopra la finestra **Monitor di Stato**.

Stampante:

Intervallo aggiornamento stato: sec.(0-600)

Nome comunità SNMP: ver.0.2.7

Codice Servizio:

Stampante

Visualizza un elenco di nomi di stampanti disponibili nel menu a discesa. La prima stampante visualizzata nell'elenco è impostata come predefinita.

Intervallo aggiornamento stato

È possibile specificare l'intervallo di aggiornamento dello stato della stampante. Per impostazione predefinita, è impostato in modo da ottenere informazioni sulla stampante ogni 10 secondi. Sono possibili valori da 0 a 600.

Nome comunità SNMP	È possibile modificare il nome di comunità SNMP (Simple Network Management Protocol) se si utilizza un nome di comunità predefinito (pubblico). È possibile inserire fino a 31 caratteri.
Pulsante Codice Servizio ^{*1}	
pulsante eseguito	Fare clic su questo pulsante per tornare alla finestra Stato della Stampante .
*1 Questo elemento è disponibile solo per le stampanti di rete.	

4 Pulsante Ordinare le forniture di stampa

Fare clic su questo pulsante per visualizzare la finestra **Ordine**.

Questa finestra fornisce le informazioni per ordinare le forniture di stampa telefonicamente o dal sito Web.

 **NOTA:** La finestra **Ordine** viene visualizzata automaticamente quando il livello rilevato del toner è scarso.

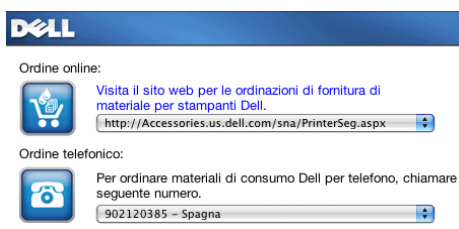

Ordine online	Selezionare un indirizzo web dalla lista a discesa e fare clic su Visita il sito web per le ordinazioni di fornitura di materiale per stampanti Dell per accedere relativo sito web.
Ordine telefonico	Visualizza un elenco di numeri telefonici che è possibile chiamare per ordinare le forniture per stampanti Dell.

Caratteristiche tecniche

Compatibilità con i sistemi operativi

La stampante Dell™ 1250c Color Printer è compatibile con Microsoft® Windows® XP, Windows XP 64-bit Edition, Windows Server® 2003, Windows Server 2003 x64 Edition, Windows Server 2008, Windows Server 2008 64-bit Edition, Windows Server 2008 R2, Windows Vista®, Windows Vista 64-bit Edition, Windows 7, e Windows 7 64-bit Edition, Mac OS® X Version 10.3.9, 10.4.11, 10.5.8, e 10.6.

¹ L'assistenza tecnica telefonica Dell supporta gratuitamente ed esclusivamente i sistemi operativi installati in fabbrica (Microsoft) per i primi 30 giorni. Vedere il sito

[http://www1.us.dell.com/content/products/compare.aspx/](http://www1.us.dell.com/content/products/compare.aspx/laser?c=us&cs=555&l=en&s=biz)

[laser?c=us&cs=555&l=en&s=biz](http://www1.us.dell.com/content/products/compare.aspx/laser?c=us&cs=555&l=en&s=biz) per ulteriori dettagli. Per estendere il periodo iniziale di 30 giorni, il cliente dovrà acquistare i servizi di assistenza tecnica dal produttore del sistema operativo.

² Se il cliente possiede altri sistemi operativi, ed ha acquistato il servizio Gold Technical Support (per ulteriori informazioni su questo servizio, visitare il sito <http://www1.us.dell.com/content/topics/global.aspx/services/en/gts?c=us&cs=555&l=en&s=biz>), il servizio di assistenza telefonica profonderà tutto l'impegno possibile per risolvere i problemi inerenti al sistema operativo. Qualora sia necessario contattare il produttore, al cliente sarà addebitato un supplemento di spesa. Tale supplemento non viene applicato qualora la causa del problema sia imputabile a Dell. In caso di installazione e messa in servizio, tali operazioni vengono considerate come configurazione e pertanto l'intero costo sarà addebitato al cliente.

Alimentazione

Tensione nominale	220-240 Vc.a.	110-127 Vc.a.
Frequenza	50/60 Hz	50/60 Hz
Corrente	5,0 A	11,0 A

Dimensioni

Altezza: 225 mm Larghezza: 394 mm Profondità: 300 mm (29,97 cm)

Peso (senza cartuccia): 11,3 kg (11,29 kg)

Memoria

Memoria di base	64 MB
-----------------	-------

Emulazione/PDL (Page Description Language), sistema operativo e interfaccia

Emulazioni/PDL	Sistema di stampa host-based	
Sistemi operativi	Microsoft Windows 7, Windows 7 64-bit Edition, Windows Vista, Windows Vista 64-bit Edition, Windows Server 2008, Windows Server 2008 64-bit Edition, Windows Server 2008 R2, Windows XP, Windows XP 64-bit Edition, Windows Server 2003, Windows Server 2003 x64 Edition, Mac OS X Version 10.3.9, 10.4.11, 10.5.8, and 10.6	
Interfaccia	Locale standard:	USB 2.0

Ambiente

Funzionamento

Temperatura	10-32°C
Umidità relativa	10-85% di umidità relativa (senza formazione di condensa)

Garanzia della qualità di stampa

Temperatura	15-28°C
-------------	---------

Umidità relativa	20-70% di umidità relativa (senza formazione di condensa)
------------------	---

Conservazione

Temperatura	-20 -40°C
Umidità di conservazione	5-85% di umidità relativa (senza formazione di condensa)

Altitudine

Quota d'esercizio	Fino a 3.100 m (10.000 piedi)
Conservazione	70,9275 Kpa

Cavi

Il cavo di collegamento deve rispondere ai seguenti requisiti:

Tipo di collegamento	Specifiche e simboli di collegamento
1 USB	USB 2.0

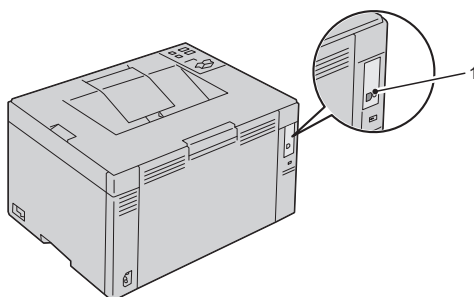

Manutenzione della stampante

Manutenzione della stampante

Per mantenere elevata la qualità di stampa, è necessario eseguire periodicamente alcune operazioni di manutenzione. Se la stampante è utilizzata da più utenti, è consigliabile affidarne la manutenzione a un singolo operatore. Fare riferimento a tale operatore per eventuali problemi di stampa e per le operazioni di manutenzione.

Risparmiare materiali di consumo

È possibile modificare numerose impostazioni nel driver di stampa per risparmiare la cartuccia toner e la carta.

Materiale di consumo	Impostazione	Funzione
Cartuccia toner	Modalità di risparmio toner nella scheda Avanzato del driver della stampante	Questa casella di controllo permette agli utenti di selezionare una modalità di stampa che usa una minore quantità di toner. Quando si usa questa funzione, la qualità d'immagine sarà più bassa di quando non viene usata.
Supporti di stampa	Up Multiplo nella scheda Layout del driver della stampante	<p>La stampante consente di stampare due o più immagini di pagine su una facciata del foglio. Il numero di pagine che i due driver di stampa permettono di stampare su un singolo foglio di carta può essere pari, rispettivamente, a:</p> <ul style="list-style-type: none"> • 2, 4, 8, 16 o 32 pagine per il driver della stampante per Windows • 2, 4, 6, 9 o 16 pagine per il driver della stampante per Macintosh <p>Se selezionata con l'impostazione fronte/retro, Up Multiplo consente di stampare fino a 64 pagine su un unico foglio (32 pagine su ciascuna facciata).</p>

Conservazione dei supporti di stampa

Per evitare possibili problemi di alimentazione della carta e di qualità di stampa, vanno tenuti in considerazione i seguenti aspetti:

- Per ottenere risultati di stampa ottimali, conservare i supporti di stampa in ambienti con temperatura di circa 21°C (70°F) e umidità relativa del 40%.
- Conservare le confezioni dei supporti su un ripiano o uno scaffale anziché sul pavimento.
- Se si conservano le singole confezioni fuori dalle scatole originali, accertarsi che si trovino su una superficie piana onde evitare che i bordi si flettano o si arriccino.
- Non collocare oggetti sulle confezioni.

Conservazione dei materiali di consumo.

Conservare i materiali di consumo nella confezione originale fino al momento dell'installazione. Non conservare i materiali di consumo:

- A temperatura superiore a 40°C (40,00°C).
- In un ambiente con forti variazioni di temperatura e di umidità.
- Alla luce diretta del sole.
- In ambienti polverosi.
- Nell'automobile, per periodi prolungati.
- In un ambiente in cui siano presenti gas corrosivi.
- In un ambiente con aria salmastra.

Sostituzione cartucce del toner

 **ATTENZIONE:** Prima di eseguire una delle procedure riportate di seguito, attenersi alle norme di sicurezza contenute nella *Guida alle informazioni sul prodotto*.

Le cartucce toner Dell sono disponibili solo tramite Dell. È possibile ordinare online su <http://www.dell.com/supplies> o per telefono. Per ordini telefonici vedere "Contattare Dell" a pagina 175.

Si suggerisce di utilizzare solo cartucce del toner prodotte da Dell per la propria stampante. Dell non fornisce garanzie relativamente a problemi legati all'uso di accessori, pezzi o componenti non forniti da Dell.

⚠ ATTENZIONE: Non gettare cartucce del toner usate nel fuoco. Il toner residuo potrebbe esplodere provocando bruciature e ferite.

⚠ ATTENZIONE: Non scuotere la cartuccia del toner usata per evitare che il toner fuoriesca.

Rimozione delle cartucce del toner

- 1 Spegnere la stampante.
- 2 Aprire il coperchio di accesso al toner.

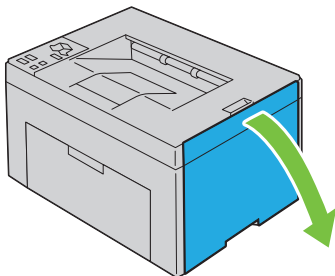

- 3 Afferrare saldamente la cartuccia come indicato nell'illustrazione.

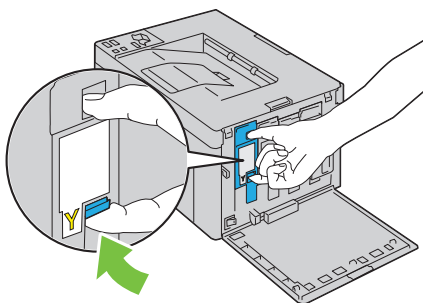

- 4 Estrarre la cartuccia del toner.

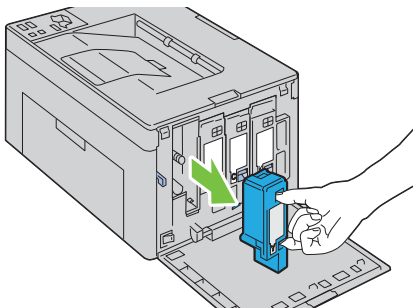

! **ATTENZIONE:** Estrarre sempre la cartuccia lentamente in modo da non provocare fuoriuscite di toner.

Installazione di una cartuccia di toner

- 1 Estrarre dalla confezione una cartuccia di toner del colore desiderato e scuoterla cinque o sei volte per distribuire il toner in modo uniforme.

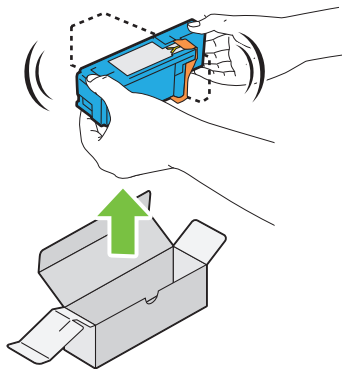

✍ **NOTA:** Accertarsi che il colore della nuova cartuccia del toner corrisponda a quello sulla maniglia prima di sostituirla.

✍ **NOTA:** Maneggiare la cartuccia con precauzione per evitare perdite di toner.

- 2 Rimuovere il nastro dalla cartuccia di toner.

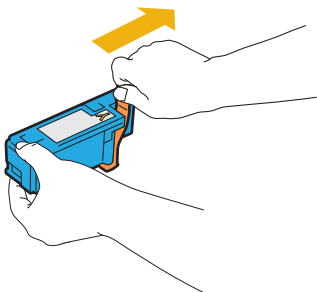

- 3 Accostare la cartuccia del toner al relativo alloggiamento, e poi inserirla e bloccarla in posizione premendo in prossimità del centro della cartuccia fino a sentire un clic.

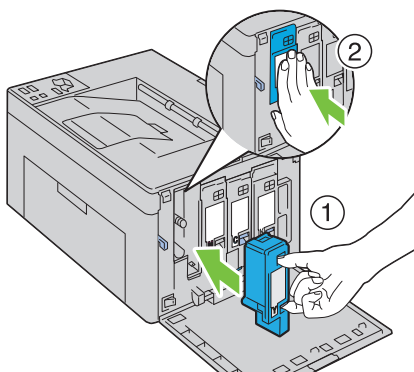

- 4 Chiudere il coperchio di accesso al toner.

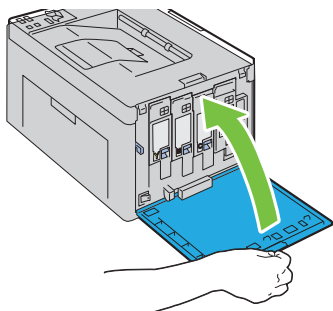

Pulizia dell'interno della stampante

⚠ ATTENZIONE: Per evitare il pericolo di scosse elettriche, spegnere sempre la stampante e scollegare il cavo di alimentazione dalla presa con la messa a terra prima di effettuare operazioni di manutenzione.

- 1 Verificare che la stampante non sia in funzione e aprire il coperchio di accesso al toner.

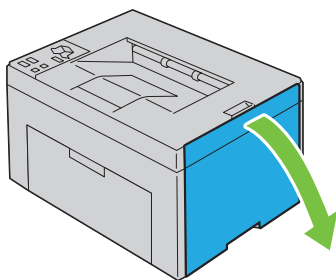

- 2 Afferrare saldamente la cartuccia come indicato nell'illustrazione.

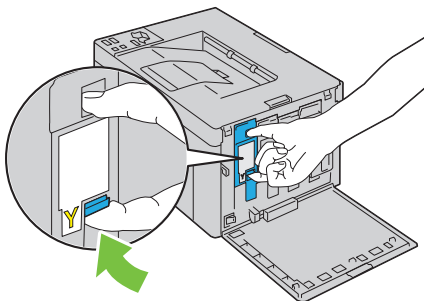

3 Estrarre la cartuccia del toner.

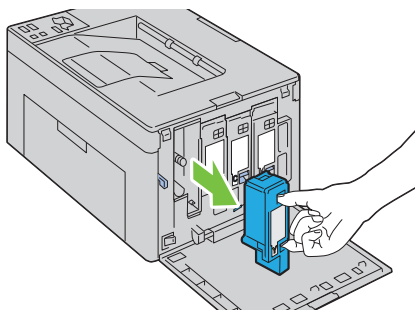

4 Estrarre anche le altre tre cartucce

5 Estrarre l'asta di pulizia.

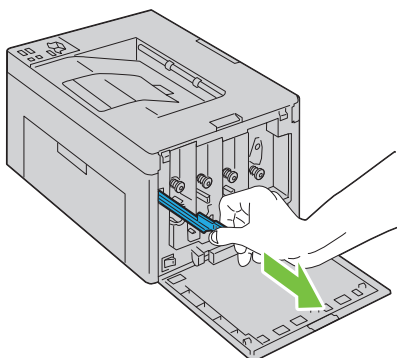

- 6** Inserire completamente l'asta di pulizia nel foro accanto alla freccia sulla stampante fino a quando tocca l'interno della macchina e poi estrarla.

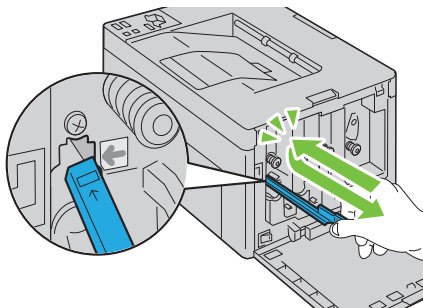

- 7** Ripetere la procedura per gli altri tre fori.
8 Rimettere a posto l'asta di pulizia.

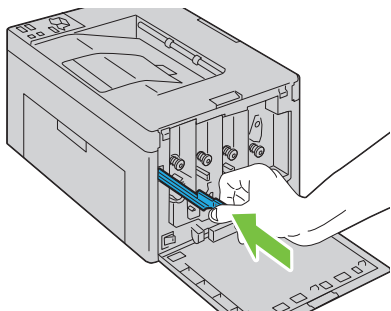

- 9** Rimettere a posto la cartuccia del nero accostandola al relativo alloggiamento, e poi inserendola e bloccandola in posizione premendo in prossimità del centro della cartuccia fino a sentire un clic.

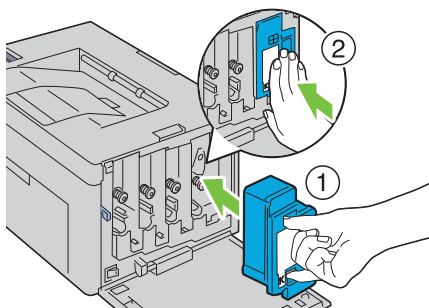

- 10 Rimettere a posto anche le altre tre cartucce.
- 11 Chiudere il coperchio di accesso al toner.

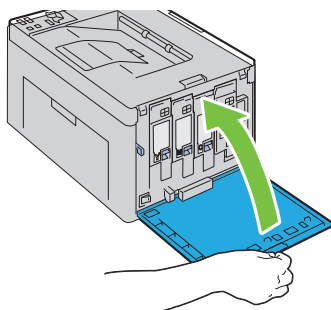

Pulizia del Sensore di densità del toner a colore (CTD).

⚠ ATTENZIONE: Per evitare il pericolo di scosse elettriche, spegnere sempre la stampante e scollegare il cavo di alimentazione dalla presa con la messa a terra prima di effettuare operazioni di manutenzione.

- 1 Verificare che la stampante sia spenta.
- 2 Aprire il coperchio posteriore premendo la maniglia di sblocco.

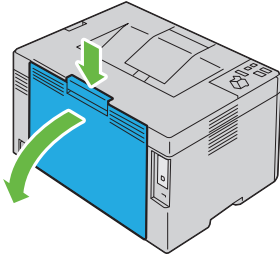

- 3** Pulire il rullo del sensore CTD all'interno della stampante con un panno di cotone pulito e asciutto.

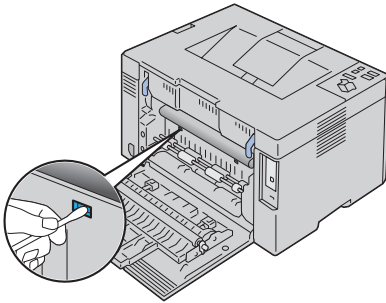

- 4** Chiudere il coperchio.

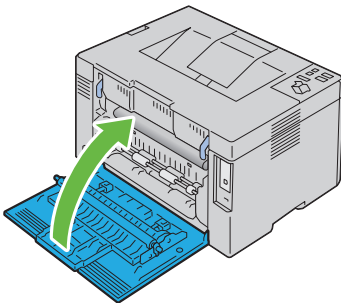

Regolazione della registrazione del colore

In questa sezione viene spiegato come regolare la registrazione del colore alla prima installazione della stampante o dopo un suo spostamento in altra sede o posizione.

Esecuzione della Correzione automatica

La funzione **Correzione automatica** del programma **Strumenti** consente di correggere automaticamente la registrazione del colore.

NOTA:

- 1 Fare clic su **Start** → **Tutti i programmi** → **Stampanti Dell** → **Dell 1250 Color Printer** → **Strumenti**.

 **NOTA:** Se nel computer sono installati più driver di stampa, viene visualizzata la finestra **Selezione stampante**. In tal caso, fare clic sul nome della stampante **Dell 1250c Color Printer** elencato in **Nome stampante** e poi fare clic su **OK**.

Viene aperto il programma **Strumenti**.

- 2 Selezionare la scheda **Manutenzione stampante**.
- 3 Selezionare **Regolazione registrazione colore** dall'elenco a sinistra nella pagina.

Viene visualizzata la pagina **Regolazione Registrazione Colore**.

- 4 Deselezionare la casella di controllo accanto a **Attiva**.
- 5 Selezionare il pulsante **Avvia** accanto a **Correzione Automatica**.
La registrazione del colore viene corretta automaticamente.

Stampa della Tabella di registrazione del colore

NOTA:

- 1 Fare clic su **Start** → **Tutti i programmi** → **Stampanti Dell** → **Dell 1250 Color Printer** → **Strumenti**.

 **NOTA:** Se nel computer sono installati più driver di stampa, viene visualizzata la finestra **Seleziona stampante**. In tal caso, fare clic sul nome della stampante **Dell 1250c Color Printer** elencato in **Nome stampante** e poi fare clic su **OK**.

Viene aperto il programma **Strumenti**.

- 2 Fare clic sulla scheda **Manutenzione stampante a colori**.
- 3 Selezionare **Regolazione registrazione colore** dall'elenco a sinistra nella pagina.

Viene visualizzata la pagina **Regolazione Registrazione**.

- 4 Fare clic sul pulsante **Avvia** vicino a **Schema reg. colore**.
Il diagramma di registrazione del colore viene stampato.

Determinazione dei valori

Nel diagramma di registrazione dei colori stampato, individuare per ciascun colore (G, M e C) le linee più dritte in cui le due linee nere e la linea colorata risultano più strettamente allineate.

Individuata la linea più dritta, annotare il valore (da -5 a +5) indicato da tale linea per ciascun colore.

Quando il valore è pari a 0 per tutti i colori non è necessario regolare la registrazione del colore.

Se il valore è diverso da 0 inserire il valore secondo la procedura descritta in "Immissione dei valori" a pagina 135.

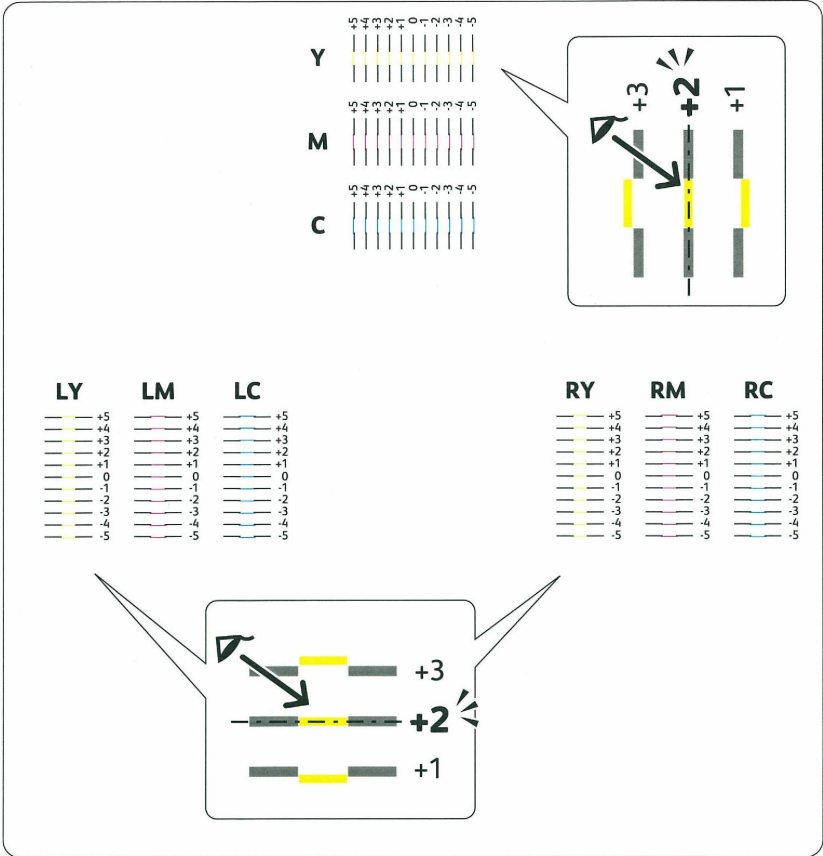

Immissione dei valori

Mediante il programma Strumenti, inserire i valori trovati nel diagramma di registrazione dei colori per effettuare le regolazioni.



NOTA:

- 1 Fare clic su **Start** → **Tutti i programmi** → **Stampanti Dell** → **Dell 1250 Color Printer** → **Strumenti**.



NOTA: Se nel computer sono installati più driver di stampa, viene visualizzata la finestra **Seleziona stampante**. In tal caso, fare clic sul nome della stampante **Dell 1250c Color Printer** elencato in **Nome stampante** e poi fare clic su **OK**.

Viene aperto il programma **Strumenti**.

- 2 Selezionare la scheda **Manutenzione stampante**.
- 3 Selezionare **Regolazione registrazione colore** dall'elenco a sinistra nella pagina.

Viene visualizzata la pagina **Regolazione Registrazione Colore**.

- 4 Selezionare il valore desiderato con la linea diritta, quindi fare clic sul pulsante **Applicare Nuove Impostazioni**.
- 5 Fare clic sul pulsante **Avvia** vicino a **Stampa diagramma reg. colore**.
Il diagramma di registrazione dei colori verrà stampato con i nuovi valori.
- 6 Effettuare la regolazione fino a quando tutte le linee diritte si trovano sul valore 0. L'immagine prima e dopo la regolazione può essere d'aiuto.



AVVISO: Dopo la stampa del diagramma di registrazione dei colori, non spegnere la stampante prima che il motore abbia smesso di girare.

Rimozione degli inceppamenti

Una selezione accurata e un caricamento corretto dei supporti di stampa consentono di prevenire gli inceppamenti della carta. Per ulteriori informazioni, vedere "Istruzioni sull'uso dei supporti di stampa" a pagina 49.



NOTA: Prima di acquistare grandi quantità del tipo di carta che si intende utilizzare con la stampante, si consiglia di provarne un campione.

Come evitare gli inceppamenti

- Utilizzare solo i supporti consigliati. Per ulteriori informazioni, vedere "Istruzioni sull'uso dei supporti di stampa" a pagina 49.
- Vedere "Caricamento dei supporti di stampa" a pagina 61 per caricare i supporti di stampa correttamente.
- Non sovraccaricare i vassoi di alimentazione. Verificare che l'altezza della risma di carta non superi il limite massimo di caricamento indicato dalle frecce presenti su ogni guida di larghezza.
- Non caricare carta piegata, sgualcita, umida o arricciata.
- Flettere, aprire a ventaglio e allineare la carta prima di caricarla. Se si verifica un inceppamento a livello del supporto di stampa, provare a caricare un foglio alla volta utilizzando l'alimentatore.
- Non utilizzare carta tagliata o ritagliata a mano.
- Non mischiare supporti di dimensioni, peso o tipo diverso nella stessa origine.
- Verificare che il lato consigliato per la stampa sia rivolto verso l'alto nel momento dell'inserimento del supporto di stampa.
- Conservare i supporti di stampa in un ambiente adeguato. Per ulteriori informazioni, si veda "Conservazione dei supporti di stampa" a pagina 56.
- Verificare che tutti i cavi che collegano la stampante siano correttamente collegati.
- Stringere eccessivamente le guide può causare inceppamenti.

Individuazione della posizione degli inceppamenti

⚠ ATTENZIONE: Non tentare di rimuovere l'inceppamento con attrezzi o strumenti. Ciò potrebbe causare danni permanenti alla stampante.

La seguente figura mostra le aree in cui si verificano gli inceppamenti lungo il percorso dei supporti di stampa.

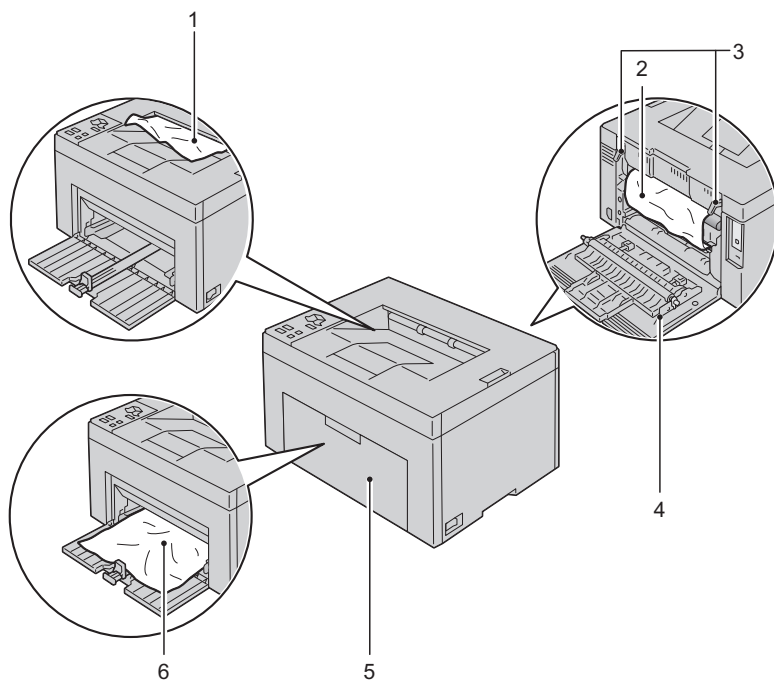

1 Vassoio di Uscita

2 Nastro di Trasferimento

3 Leva di Sblocco del Fuser

4 Coperchio Posteriore

5 Coperchio anteriore

Eliminare Inceppamenti nella Parte Anteriore della Stampante

⚠ ATTENZIONE: Prima di eseguire una delle procedure riportate di seguito, attenersi alle norme di sicurezza contenute nel Guida al prodotto.

✍ NOTA: Per risolvere il problema indicato dall'errore sul pannello operatore, è necessario togliere tutti i supporti di stampa dal percorso dei supporti di stampa.

- 1 Rimuovere il coperchio carta.

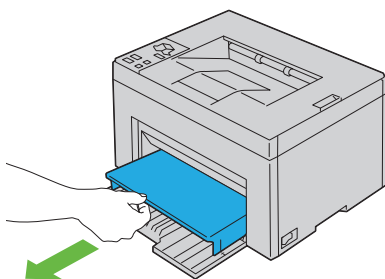



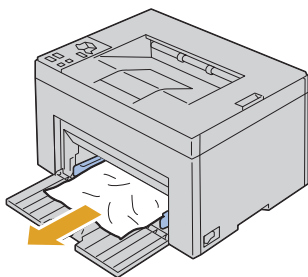

- 2 Rimuovere la carta inceppata nella parte anteriore della stampante.

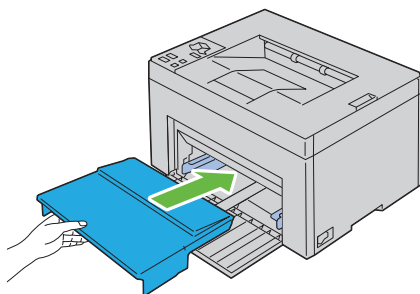

- 3 Inserire nuovamente il coperchio nella stampante.



Eliminare Inceppamenti nella Parte Posteriore della Stampante

-  **ATTENZIONE:** Prima di eseguire una delle procedure riportate di seguito, attenersi alle norme di sicurezza contenute nel Guida al prodotto.
 -  **ATTENZIONE:** Per evitare il pericolo di scosse elettriche, spegnere sempre la stampante e scollegare il cavo di alimentazione dalla presa con la messa a terra prima di effettuare operazioni di manutenzione.
 -  **ATTENZIONE:** Non rimuovere gli inceppamenti carta subito dopo la stampa, per evitare ustioni. Il fusore diventa estremamente caldo durante l'uso.
 -  **NOTA:** Per risolvere il problema indicato dall'errore sul pannello operatore, è necessario togliere tutti i supporti di stampa dal percorso dei supporti di stampa.
- 1 Spingere sulla leva di sblocco del coperchio posteriore e aprire il coperchio.

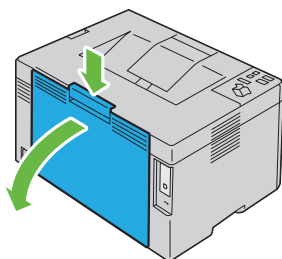

- 2 Sollevare le leve di sblocco del fusore.

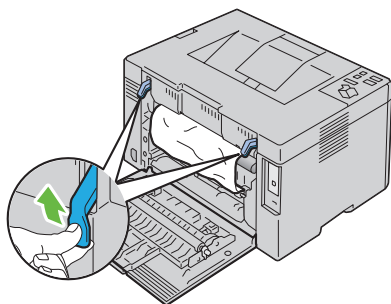

- 3** Rimuovere la carta inceppata nella parte posteriore della stampante.

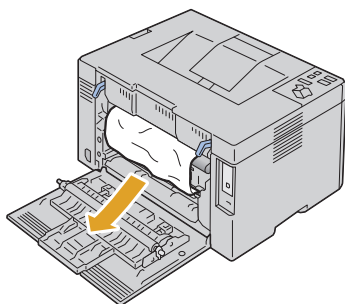



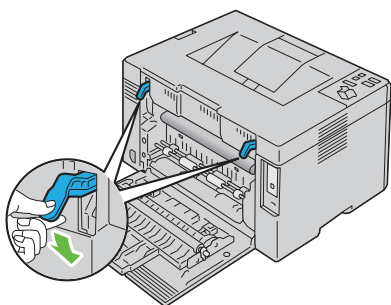

- 4** Ripristinare le leve di sblocco del fuser nella loro posizione originale.

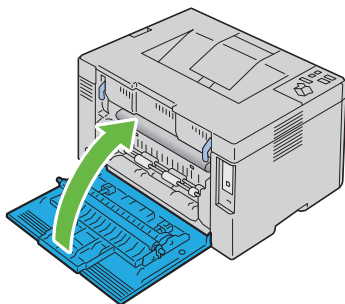

- 5** Chiudere il coperchio posteriore.



Eliminare Inceppamenti dal Vassoio di Uscita

-  **ATTENZIONE:** Prima di eseguire una delle procedure riportate di seguito, attenersi alle norme di sicurezza contenute nel Guida al prodotto.
 -  **ATTENZIONE:** Per evitare il pericolo di scosse elettriche, spegnere sempre la stampante e scollegare il cavo di alimentazione dalla presa con la messa a terra prima di effettuare operazioni di manutenzione.
 -  **ATTENZIONE:** Non rimuovere gli inceppamenti carta subito dopo la stampa, per evitare ustioni. Il fusore diventa estremamente caldo durante l'uso.
 -  **NOTA:** Per risolvere il problema indicato dall'errore sul pannello operatore, è necessario togliere tutti i supporti di stampa dal percorso dei supporti di stampa.
- 1 Spingere sulla leva di sblocco del coperchio posteriore e aprire il coperchio.

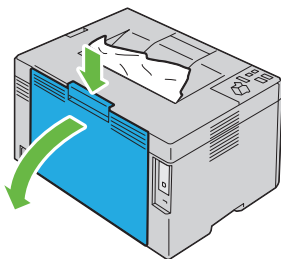

- 2 Sollevare le leve di sblocco del fusore.

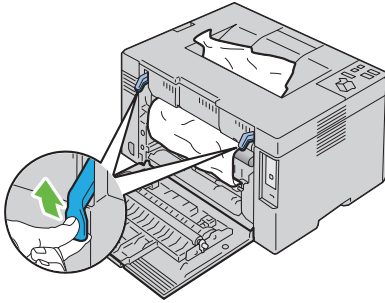

- 3 Rimuovere la carta inceppata nella parte posteriore della stampante. Se non c'è carta nel percorso carta, rimuovere la carta presente sul vassoio di uscita.

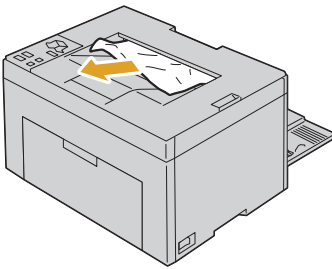

- 4 Ripristinare le leve di sblocco del fuser nella loro posizione originale.

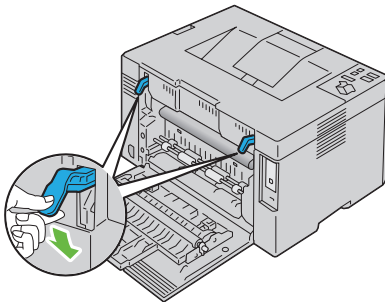

- 5 Chiudere il coperchio posteriore.

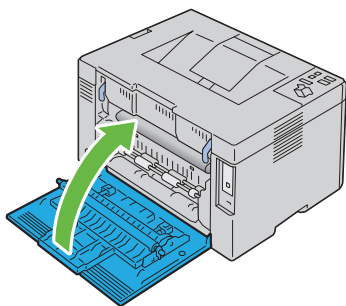

Risoluzione dei problemi

Risoluzione dei problemi

Problemi di base della stampante

Alcuni problemi di stampa sono di facile risoluzione. Se si verifica un problema con la stampante, controllare i seguenti punti:

- Verificare che il cavo di alimentazione sia collegato alla stampante e inserito in una presa elettrica dotata di messa a terra.
- Verificare che la stampante sia accesa.
- La presa elettrica non sia disattivata da eventuali commutatori o interruttori.
- Le altre apparecchiature elettriche collegate alla presa siano funzionanti.

Se una volta eseguiti i controlli indicati sopra il problema persiste, spegnere la stampante, attendere 10 secondi e riaccenderla. In genere tale operazione consente di risolvere il problema.

Problemi del display

Problema	Operazioni da effettuare
Una volta accesa la stampante, l'indicatore  (pronto/dati) non risulta acceso.	Spegnere la stampante, attendere circa dieci secondi, quindi riaccenderla.

Problemi di stampa

Problema	Operazioni da effettuare
Il lavoro non viene stampato oppure vengono stampati caratteri non corretti.	Assicurarsi che l'indicatore  (Ready/Data) sia acceso.
	Accertarsi che i supporti di stampa siano caricati nella stampante.
	Accertarsi di utilizzare il driver corretto.
	Verificare che sia in uso l'appropriato cavo USB e che questo sia correttamente collegato alla stampante.
	Verificare che sia stata selezionata la dimensione di supporto di stampa corretta.
	Se si utilizza uno spooler di stampa, verificare che non sia bloccato.

Problema	Operazioni da effettuare
I supporti di stampa non vengono caricati correttamente o vengono caricati più fogli contemporaneamente.	<p>Verificare che i supporti di stampa utilizzati siano conformi alle specifiche della stampante. Per ulteriori informazioni, vedere "Dimensioni carta supportate" a pagina 57.</p> <p>Sventagliare i supporti di stampa prima di caricarli.</p> <p>Verificare che i supporti di stampa siano caricati correttamente.</p> <p>Non sovraccaricare i vassoi di alimentazione.</p> <p>Non forzare il supporto di stampa nell'alimentatore multiuso (MPF) durante l'inserimento. Altrimenti potrebbe disporsi obliquamente o piegarsi.</p> <p>Verificare che i supporti di stampa non siano arricciati.</p> <p>Caricare correttamente il lato di stampa consigliato in base al tipo di supporto di stampa utilizzato. Per ulteriori informazioni, vedere "Caricamento dei supporti di stampa" a pagina 61.</p> <p>Girare o ribaltare supporti ed eseguire nuovamente la stampa per verificare se l'alimentazione migliora.</p> <p>Non caricare tipi di supporti diversi.</p> <p>Non inserire risme di supporti diversi.</p> <p>Rimuovere il primo e l'ultimo foglio della risma prima di caricarla.</p> <p>Caricare i supporti nell'origine solo quando questa è vuota.</p>
La busta è arricciata dopo la stampa.	<p>Accertarsi che la busta sia caricata secondo le istruzioni contenute in "Caricamento di Buste" a pagina 66.</p>
Vengono stampate interruzioni di pagina errate.	<p>Aumentare l'impostazione di Time-Out nel menu Impostazioni di Sistema del programma Strumenti.</p>
I lavori vengono stampati dal cassetto di alimentazione errato oppure vengono caricati i supporti errati.	<p>Verificare il Tipo di Foglio nel driver della stampante.</p>

Problema	Operazioni da effettuare
I supporti di stampa non vengono impilati ordinatamente in nessuno dei raccoglitori di uscita.	Capovolgere la risma dei supporti di stampa nel vassoio .

Problemi di qualità di stampa



NOTA: Alcune procedure della presente sezione utilizzano il programma Strumenti o il monitor di stato.

Per ulteriori informazioni sul programma Strumenti, vedere "Funzionamento dei Menu del Programma Strumenti" a pagina 91.

Per ulteriori informazioni sul monitor di stato, vedere "Finestra Stato delle Stampante" a pagina 109.

La stampa prodotta è troppo chiara.

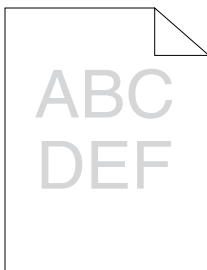

Operazioni da effettuare	Sì	No
<p>1 Il livello del toner è basso o le cartucce vanno cambiate. Confermare la quantità di toner rimanente in ciascuna cartuccia del toner.</p> <p>1 Controllare il livello del toner nella scheda Stato nel monitor di stato.</p> <p>2 Sostituire le cartucce toner come necessario.</p> <p>Il problema è stato risolto?</p>	L'operazione è terminata.	Passare al punto 2.

Operazioni da effettuare	Sì	No
<p>2 Se si utilizza una cartuccia di toner non di marca Dell, disabilitare l'opzione Toner non-Dell.</p> <p>1 Aprire il programma Strumenti e fare clic su Toner Non-Dell della scheda Manutenzione Stampante.</p> <p>2 Selezionare Sì, e poi fare clic su Applica nuove impostazioni</p> <p>Il problema è stato risolto?</p>	L'operazione è terminata.	Passare alla fase 3.
<p>3 Verificare che il supporto di stampa non sia umido e che quello in uso sia l'appropriato supporto di stampa. Vedere "Dimensioni carta supportate" a pagina 57. In caso contrario utilizzare i supporti di stampa consigliati per la stampante.</p> <p>Il problema è stato risolto?</p>	L'operazione è terminata.	Passare alla fase 4.
<p>4 Verificare che l'impostazione Tipo di Foglio nel driver della stampante corrisponda ai supporti caricati.</p> <p>1 Nella scheda Carta/uscite delle Preferenze di stampa del driver della stampante, verificare l'impostazione Tipo di Foglio.</p> <p>2 Caricare gli appropriati supporti di stampa asciutti (non umidi), e poi fare clic su Stampa pagina di prova in Proprietà del driver della stampante.</p> <p>Il problema è stato risolto?</p>	L'operazione è terminata.	Passare alla fase 5.
<p>5 Impostare la Modalità di risparmio toner su No nel driver della stampante.</p> <p>1 Nella scheda Avanzate delle Preferenze di stampa del driver della stampante, assicurarsi che la casella di spunta Modalità di risparmio toner non sia selezionata.</p> <p>Il problema è stato risolto?</p>	L'operazione è terminata.	Contattare Dell.

Il toner sbava o la stampa non rimane impressa sulla pagina/macchia il retro del foglio.

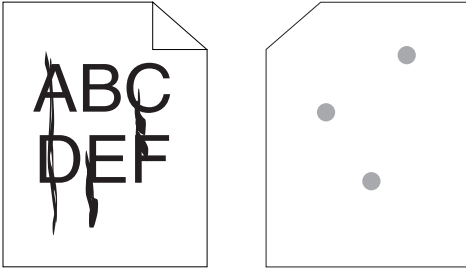

Operazioni da effettuare	Sì	No
<p>1 La superficie dei supporti di stampa potrebbe non essere uniforme. Provare a cambiare il Tipo di Foglio dal driver della stampante. Ad esempio, modificare la carta liscia su spessa.</p> <p>1 Nella scheda Carta/uscitadelle Preferenze di stampa del driver della stampante, modificare l'impostazione Tipo di Foglio.</p>	L'operazione è terminata.	Passare al punto 2.
Il problema è stato risolto?		
<p>2 Verificare che si stia utilizzando il supporto di stampa corretto. Vedere "Dimensioni carta supportate" a pagina 57. In caso contrario utilizzare i supporti di stampa consigliati per la stampante.</p>	L'operazione è terminata.	Passare alla fase 3.
Il problema è stato risolto?		

Operazioni da effettuare	Sì	No
<p>3 Regolare la temperatura del fuser.</p> <p>1 Aprire il programma Strumenti e fare clic su Regola fuser nella scheda Manutenzione Stampante.</p> <p>2 Regolare la temperatura di fissaggio aumentandone il valore per il supporto di stampa in uso.</p> <p>3 Fare clic su Applicare Nuove Impostazioni.</p> <p>4 Fare clic sulla casella di chiusura per uscire dal programma Strumenti.</p> <p>Il problema è stato risolto?</p>	L'operazione è terminata.	Contattare Dell.

Sulle stampe appaiono macchie casuali/immagini sfocate

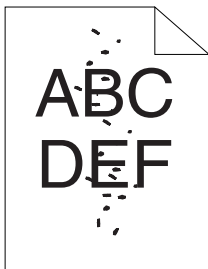

Operazioni da effettuare	Sì	No
<p>1 Accertarsi che le cartucce toner siano installate correttamente. Vedere "Installazione di una cartuccia di toner" a pagina 126.</p> <p>Il problema è stato risolto?</p>	L'operazione è terminata.	Passare al punto 2.
<p>2 Se si utilizzano cartucce di toner non di marca Dell, installare cartucce di toner di marca Dell.</p> <p>Il problema è stato risolto?</p>	L'operazione è terminata.	Passare alla fase 3.

Operazioni da effettuare	Sì	No
<p>3 Pulire il gruppo fuser.</p> <p>1 Caricare un foglio di carta nel vassoio, e stampare un'immagine piena su tutto il foglio.</p> <p>2 Caricare il foglio stampato con il lato da stampare verso il basso, e poi stampare un foglio di carta bianco.</p> <p>Il problema è stato risolto?</p>	L'operazione è terminata.	Contattare Dell.

Tutta la stampa è bianca.

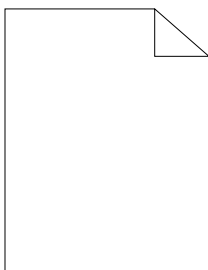

Operazioni da effettuare	Sì	No
<p>1 Il livello del toner è basso o le cartucce vanno cambiate. Confermare la quantità di toner rimanente in ciascuna cartuccia del toner.</p> <p>1 Controllare il livello del toner nella scheda Stato nel monitor di stato.</p> <p>2 Sostituire le cartucce toner come necessario.</p> <p>3 Fare clic su Stampa pagina di prova in Proprietà nel driver della stampante.</p> <p>Il problema è stato risolto?</p>	L'operazione è terminata.	Contattare Dell.

Sulla stampata appaiono delle striature

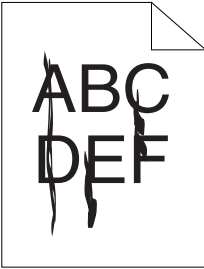

Operazioni da effettuare	Sì	No
<p>1 Il livello del toner è basso o le cartucce vanno cambiate. Confermare la quantità di toner rimanente in ciascuna cartuccia del toner.</p> <ul style="list-style-type: none">1 Controllare il livello del toner nella scheda Stato nel monitor di stato.2 Sostituire le cartucce toner come necessario.3 Fare clic su Stampa pagina di prova in Proprietà nel driver della stampante. <p>Il problema è stato risolto?</p>	L'operazione è terminata.	Contattare Dell.

Punti con spaziatura a colori

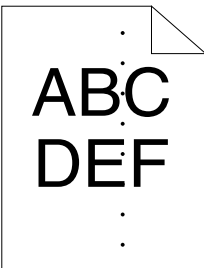

Se si presenta questo problema, prendere contatto con Dell.

Spazi vuoti verticali

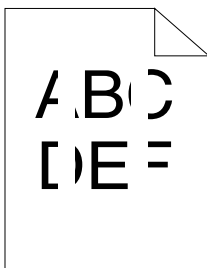

Operazioni da effettuare	Sì	No
<p>1 Pulire l'interno della stampante ed eseguire una prova di stampa.</p> <p>1 Pulire l'interno della stampante con l'asta di pulizia. Vedere "Pulizia dell'interno della stampante" a pagina 128.</p> <p>2 Fare clic su Stampa pagina di prova in Proprietà nel driver della stampante.</p> <p>Il problema è stato risolto?</p>	L'operazione è terminata.	Contattare Dell.

Screziature

Operazioni da effettuare	Sì	No
<p>1 Regolare la polarizzazione di trasferimento.</p> <p>1 Aprire il programma Strumenti e fare clic su Regola BTR nella scheda Manutenzione Stampante.</p> <p>2 Regolare l'impostazione per il tipo di supporto di stampa in uso.</p> <p>Il problema è stato risolto?</p>	L'operazione è terminata.	Passare al punto 2.
<p>2 Se si usano supporti di stampa diversi da quelli consigliati, usare i supporti consigliati per la stampante.</p> <p>Il problema è stato risolto?</p>	L'operazione è terminata.	Contattare Dell.

Vengono stampate immagini spurie

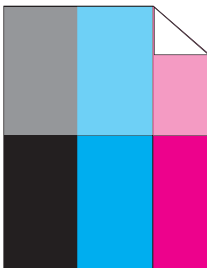

Operazioni da effettuare	Sì	No
<p>1 Regolare la polarizzazione di trasferimento.</p> <p>1 Aprire il programma Strumenti, fare clic su Tabella Stampa nella scheda Diagnosi.</p> <p>2 Selezionare il pulsante Tabella configurazione immagine spuria.</p> <p>La tabella di configurazione immagine spuria viene stampata.</p> <p>3 Aprire il programma Strumenti e fare clic su Modalità aggiornamento BTR nella scheda Manutenzione Stampante.</p> <p>4 Selezionare la casella di spunta accanto a Sì, e poi fare clic su Applica nuove impostazioni.</p> <p>5 Fare clic su Tabella Stampa nella scheda Diagnosi.</p> <p>6 Selezionare il pulsante Tabella configurazione immagine spuria.</p> <p>La tabella di configurazione immagine spuria viene stampata.</p> <p>Il problema è stato risolto?</p>	<p>L'operazione è terminata.</p>	<p>Passare al punto 2.</p>

Operazioni da effettuare	Sì	No
<p>2 La superficie dei supporti di stampa potrebbe non essere uniforme. Provare a cambiare il Tipo di Foglio dal driver della stampante. Ad esempio, modificare la carta liscia su spessa.</p> <p>1 Nella scheda Carta/uscita delle Preferenze di stampa del driver della stampante, modificare l'impostazione Tipo di Foglio.</p> <p>Il problema è stato risolto?</p>	L'operazione è terminata.	Passare alla fase 3.
<p>3 Regolare la temperatura del fuser.</p> <p>1 Aprire il programma Strumenti e fare clic su Regola fuser della scheda Manutenzione Stampante.</p> <p>2 Regolare la temperatura di fissaggio aumentandone il valore per il supporto di stampa in uso.</p> <p>3 Fare clic su Applicare Nuove Impostazioni.</p> <p>4 Fare clic sulla casella di chiusura per uscire dal programma Strumenti.</p> <p>Il problema è stato risolto?</p>	L'operazione è terminata.	Passare alla fase 4.
<p>4 Se si usano supporti di stampa diversi da quelli consigliati, usare i supporti consigliati per la stampante.</p> <p>Is the problem recovered?</p>	L'operazione è terminata.	Contattare Dell.

Annebbiamento



Operazioni da effettuare	Si	No
1 Tutta la pagina è stampata troppo chiara?	Contattare Dell.	Passare al punto 2.
2 Avvia Modalità mescolamento sviluppatore . 1 Aprire il programma Strumenti, fare clic su Modalità mescolamento sviluppatore nella scheda Diagnosi . 2 Selezionare il pulsante Avvia . Is the problem recovered?	L'operazione è terminata.	Contattare Dell.

La stampa presenta granuli (fenomeno denominato "Bead-Carry-Out")

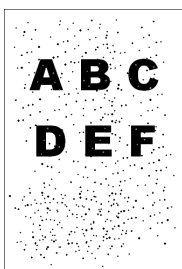

Operazioni da effettuare	Si	No
1 Se la stampante è installata in un luogo ad altitudine elevata, impostare l'altitudine del luogo. 1 Aprire il programma Strumenti e fare clic su Regola altitudine nella scheda Manutenzione Stampante . 2 Impostare il valore che più si avvicina all'altezza della località in cui viene installata la stampante. Il problema è stato risolto?	L'operazione è terminata.	Contattare Dell.

Simbolo sonda

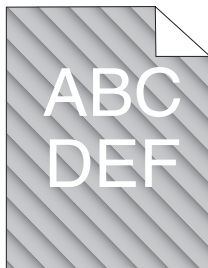

Operazioni da effettuare	Sì	No
<p>1 Il livello del toner è basso o le cartucce vanno cambiate. Confermare la quantità di toner rimanente in ciascuna cartuccia del toner.</p> <p>1 Controllare il livello del toner nella scheda Stato nel monitor di stato.</p> <p>2 Sostituire le cartucce toner come necessario.</p> <p>Il problema è stato risolto?</p>	L'operazione è terminata.	Passare al punto 2.
<p>2 Avvia Modalità mescolamento sviluppatore.</p> <p>1 Aprire il programma Strumenti, fare clic su Modalità mescolamento sviluppatore nella scheda Diagnosi.</p> <p>2 Selezionare il pulsante Avvia.</p> <p>Il problema è stato risolto?</p>	L'operazione è terminata.	Contattare Dell.

Carta piegata/macchiata

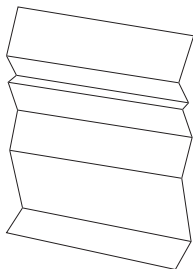

Operazioni da effettuare	Sì	No
<p>1 Verificare che si stia utilizzando il supporto di stampa corretto. Vedere "Dimensioni carta supportate" a pagina 57 e "Istruzioni sull'uso dei supporti di stampa" a pagina 49. In caso contrario utilizzare i supporti di stampa consigliati per la stampante.</p> <p>Il problema è stato risolto?</p>	L'operazione è terminata.	<p>Se si sta effettuando una stampa su busta, passare all'azione 2a.</p> <p>Se si sta stampando su altri supporti, prendere contatto con Dell.</p>
<p>2 Controllare la piega. La piega si trova entro 30 mm rispetto ai 4 bordi della busta?</p>	Il tipo di piega è considerato normale. La stampante non è guasta.	<p>Se la busta è lunga 220 mm o più (C5 o COM10), passare all'azione 3a.</p> <p>Se la busta è più corta di 220 mm (Monarch o DL), passare all'azione 3b.</p>
<p>3a La busta ha l'aletta sul lato lungo o sul lato corto?</p>	La busta è COM-10. Andare a 4b.	La busta è C5. Passare alla fase 4a.
<p>3b Caricare la busta nel vassoio per il lato lungo con le alette aperte e il lato di stampa rivolto verso l'alto. Per informazioni dettagliate, vedere "Quando si caricano COM 10, DL o Monarch" a pagina 66.</p> <p>Il problema è stato risolto?</p>	L'operazione è terminata.	Passare alla fase 4b.
<p>4a Caricare la busta nel vassoio con l'aletta aperta e il lato di stampa rivolto verso l'alto. Per informazioni dettagliate, vedere "Quando si caricano C5" a pagina 66.</p> <p>Il problema è stato risolto?</p>	L'operazione è terminata.	Contattare Dell.

Operazioni da effettuare	Sì	No
4b Utilizzare buste di dimensioni diverse. Il problema è stato risolto?	L'operazione è terminata.	Contattare Dell.

Il margine superiore è errato.

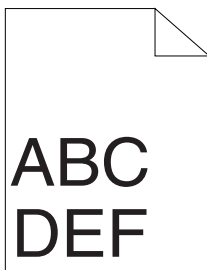

Operazioni da effettuare	Sì	No
1 Verificare che i margini siano impostati correttamente nell'applicazione in uso. Il problema è stato risolto?	L'operazione è terminata.	Contattare Dell.

ColoreLa registrazione del colore è disallineata.

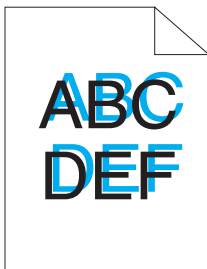

Operazioni da effettuare	Si	No
<p>1 Eseguire automaticamente la regolazione della registrazione del colore.</p> <p>1 Aprire il programma Strumenti e fare clic su Regola registrazione colore nella scheda Manutenzione Stampante.</p> <p>2 Selezionare il pulsante Avvia accanto a Correzione Automatica.</p> <p>Il problema è stato risolto?</p>	L'operazione è terminata.	Passare al punto 2.
<p>2 Pulire il sensore CTD.</p> <p>1 Pulire il sensore CTD. Vedere "Pulizia del Sensore di densità del toner a colore (CTD)." a pagina 131.</p> <p>2 Aprire il programma Strumenti e fare clic su Regola registrazione colore nella scheda Manutenzione Stampante.</p> <p>3 Selezionare il pulsante Avvia accanto a Correzione Automatica.</p> <p>Il problema è stato risolto?</p>	L'operazione è terminata.	Passare alla fase 3.

Operazioni da effettuare	Sì	No
<p>3 Stampare il Diagramma registrazione colore e correggere manualmente la registrazione del colore.</p> <p>1 Fare clic su Regola registrazione colore sulla scheda Manutenzione stampante.</p> <p>2 Fare clic sul pulsante Avvia vicino a Schema reg. colore.</p> <p>Il diagramma di registrazione del colore viene stampato.</p> <p>3 Regolare in modo che tutte le linee rette abbiano valore pari a 0. Vedere "Regolazione della registrazione del colore" a pagina 133 per ulteriori dettagli.</p> <p>4 Selezionare il pulsante Applicare Nuove Impostazioni.</p> <p>5 Fare clic su Avvia accanto al Dia. reg. col. per stampare di nuovo il diagramma di registrazione del colore.</p>	L'operazione è terminata.	Contattare Dell.
Il problema è stato risolto?		

Carta sporgente /irregolare

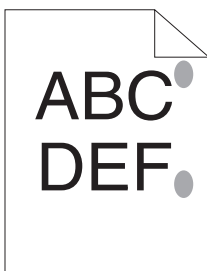

Operazioni da effettuare	Si	No
<p>1 Pulire il gruppo fuser.</p> <p>1 Caricare un foglio di carta nel vassoio, e stampare un'immagine piena su tutto il foglio.</p> <p>2 Caricare il foglio stampato con il lato da stampare verso il basso, e poi stampare un foglio di carta bianco.</p> <p>Il problema è stato risolto?</p>	L'operazione è terminata.	Contattare Dell.

Rumore



NOTA: Alcune procedure della presente sezione utilizzano il programma Strumenti o il monitor di stato.

Per ulteriori informazioni sul programma Strumenti, vedere "Funzionamento dei Menu del Programma Strumenti" a pagina 91.

Per ulteriori informazioni sul monitor di stato, vedere "Finestra Stato delle Stampante" a pagina 109.

Operazioni da effettuare	Si	No
<p>1 Individuare la causa del problema rimuovendo le cartucce del toner.</p> <p>1 Rimuovere le cartucce del toner. Vedere "Sostituzione cartucce del toner" a pagina 124.</p> <p>2 Aprire il programma Strumenti e fare clic su Verifica Macchina nella scheda Diagnosi.</p> <p>3 Selezionare Verifica funzionamento motore principale dall'elenco a discesa e fare clic sul pulsante Avvia.</p> <p>4 Selezionare il pulsante Riproduzione del suono per controllare il suono del motore.</p> <p>Il rumore generato dalla stampante corrisponde con il rumore prodotto dal pulsante Riproduzione del suono?</p>	Contattare Dell.	Passare al punto 2.

Operazioni da effettuare		Sì	No
2	<p>1 Fare clic su Verifica Macchina nella scheda Diagnosi.</p> <p>2 Selezionare Verifica motore dispenser(Giallo), Verifica motore dispenser(Magenta), Verifica motore dispenser(Cyan) oppure Verifica motore dispenser(Nero) dall'elenco a discesa e fare clic sul pulsante Avvia.</p> <p>3 Selezionare il pulsante Riproduzione del suono per controllare il suono del motore.</p> <p>4 Ripetere i passi 1 e 2 per eseguire la Verifica motore dispenser per le altre cartucce del toner.</p> <p>NOTA: La Verifica motore dispenser dei colori CMYK può essere eseguita in qualsiasi ordine.</p> <p>NOTA: Non controllare il funzionamento del motore di distribuzione ripetutamente.</p> <p>Il rumore generato dalla stampante corrisponde con il rumore prodotto dal pulsante Riproduzione del suono?</p>	Contattare Dell.	Passare alla fase 3.
3	<p>1 Reinstallare le cartucce del toner.</p> <p>2 Ripetere l'azione 2 di nuovo.</p> <p>Il rumore generato dalla stampante corrisponde con il rumore prodotto dal pulsante Riproduzione del suono?</p>	Contattare Dell.	L'operazione è terminata.

Inceppamento



NOTA: Alcune procedure della presente sezione utilizzano il programma **Strumenti** o il monitor di stato.

Per ulteriori informazioni sul programma **Strumenti**, vedere "Funzionamento dei Menu del Programma Strumenti" a pagina 91.

Per ulteriori informazioni sul monitor di stato, vedere "Finestra Stato delle Stampante" a pagina 109.

Inceppamento in fase di alimentazione

Operazioni da effettuare	Sì	No
<p>1 Assicurarsi che la carta sia inserita nel vassoio multiuso in modo corretto.</p> <p>Il problema è stato risolto?</p>	<p>L'operazione è terminata.</p>	<p>Procedere all'azione corrispondente al tipo di supporto di stampa in uso.</p> <ul style="list-style-type: none"> • Spesso - 2a • Sottile - 2b • Busta - 2c <p>Se si esegue la stampa fronte/retro manuale passare all'azione 2d.</p> <p>Se si utilizza carta di formato diverso da quanto specificato o se non si esegue la stampa fronte retro, passare all'azione 2e.</p>
<p>2a Utilizzare carta spessa di grammatura pari o inferiore a 216 g/m².</p> <p>Il problema è stato risolto?</p>	<p>L'operazione è terminata.</p>	<p>Passare alla fase 3a.</p>
<p>2b Utilizzare carta sottile di grammatura pari o inferiore a 60 g/m².</p> <p>Il problema è stato risolto?</p>	<p>L'operazione è terminata.</p>	<p>Passare alla fase 3a.</p>

Operazioni da effettuare	Sì	No
2c Accertarsi che la busta sia correttamente caricata nel vassoio multiuso secondo le istruzioni di "Caricamento di Buste" a pagina 66. Il problema è stato risolto?	L'operazione è terminata.	Passare alla fase 3b.
2d Verificare che i supporti di stampa non siano arricciati. Il problema è stato risolto?	L'operazione è terminata.	Passare alla fase 3a.
2e Il supporto di stampa è umido?	Passare alla fase 3c.	Passare alla fase 3a.
3a Smazzare i supporti di stampa Il problema è stato risolto?	L'operazione è terminata.	Passare alla fase 3b.
3b Se la busta è deformatata, sistemarla o utilizzare un'altra busta. Il problema è stato risolto?	L'operazione è terminata.	Passare alla fase 3a.
3c Ruotare sottosopra il supporto di stampa. Il problema è stato risolto?	L'operazione è terminata.	Passare alla fase 4.
4 Utilizzare supporti di stampa che non siano umidi. Il problema è stato risolto?	L'operazione è terminata.	Contattare Dell.

Inceppamento alimentazione multipla.

Operazioni da effettuare	Sì	No
1 Assicurarsi che la carta sia inserita nel vassoio multiuso in modo corretto. Il problema è stato risolto?	L'operazione è terminata.	Passare al punto 2.
2 Il supporto di stampa è umido?	Passare alla fase 3a.	Passare alla fase 3b.
3a Utilizzare supporti di stampa che non siano umidi. Il problema è stato risolto?	L'operazione è terminata.	Passare alla fase 3b.

Operazioni da effettuare	Si	No
3b Smazzare i supporti di stampa Il problema è stato risolto?	L'operazione è terminata.	Contattare Dell.

Altri problemi

Problema	Operazioni da effettuare
All'interno della stampante si forma della condensa.	La condensa si forma generalmente dopo diverse ore di riscaldamento attivo nell'ambiente in cui si trova la stampante, nel periodo invernale. Questo si verifica qualora la stampante sia posizionata in un luogo in cui il tasso di umidità relativa raggiunge o supera l'85%. Fare in modo da variare l'umidità o ricollocare la stampante in un luogo più idoneo.

Contattare l'assistenza

Quando si contatta il servizio di assistenza, è necessario descrivere il problema o il messaggio di errore visualizzato sul display.

È necessario sapere inoltre il modello e il numero di serie della stampante. Vedere l'etichetta che si trova all'interno dello sportello laterale della stampante.

Appendice

Appendice

Politica di Assistenza Tecnica Dell

Gli interventi di assistenza tecnica assistita richiedono la collaborazione e il coinvolgimento del cliente durante il processo della risoluzione dei problemi per ripristinare il sistema operativo, il software applicativo e i driver dei componenti hardware in base alla configurazione originale predisposta da Dell e per verificare il corretto funzionamento della stampante e di tutti i componenti hardware installati da Dell. Oltre all'assistenza tecnica assistita, è disponibile un servizio di supporto tecnico online Dell. È inoltre possibile acquistare altre opzioni di assistenza tecnica.

Dell offre un servizio di assistenza tecnica limitato alla stampante, ai componenti software e alle periferiche installate da Dell. L'assistenza relativa a software e periferiche di terzi è fornita dal produttore originale, incluso il software e le periferiche acquistate e/o installate tramite Software & Peripherals (DellWare), ReadyWare e Custom Factory Integration (CFI/ DellPlus).

Servizi online

Per maggiori informazioni sui prodotti e sui servizi Dell visitare i seguenti siti web:

www.dell.com

www.dell.com/ap (solo per Asia/Pacifico)

www.dell.com/jp (solo Giappone)

www.euro.dell.com (solo Europa)

www.dell.com/la (solo America Latina e Caraibi)

www.dell.ca (solo Canada)

L'assistenza Dell è disponibile online nei seguenti siti web e attraverso i seguenti indirizzi e-mail:

- Sito Web dell'assistenza tecnica Dell

support.dell.com

support.euro.dell.com (solo Europa)

- Elenca gli indirizzi e-mail dell'assistenza Dell

mobile_support@us.dell.com

support@us.dell.com

la-techsupport@dell.com (solo America Latina e Caraibi)

apsupport@dell.com (solo per Asia/Pacifico)

- Elenco degli indirizzi e-mail commerciali

apmarketing@dell.com (solo per Asia/Pacifico)

sales_canada@dell.com (solo Canada)

- FTP (file transfer protocol) anonimo

ftp.dell.com

Connettersi con nome utente: `anonymous` e utilizzare l'indirizzo e-mail come password.

Garanzia e politica del reso

Per la fabbricazione dei prodotti hardware, Dell Computer Corporation ("Dell") usa parti e componenti nuovi o considerati tali in base alle normative standard del settore. Per informazioni sulla garanzia di Dell per la stampante consultare support.dell.com.

Informazioni sul riciclaggio

Si raccomanda ai clienti di smaltire gli hardware dei computer, i monitor, le stampanti e le altre periferiche usate secondo le modalità di rispetto dell'ambiente. I metodi potenziali comprendono il riutilizzo dei componenti o di tutto il prodotto e il riciclaggio dei prodotti, dei componenti e/o dei materiali.

Per informazioni dettagliate sui programmi di riciclaggio internazionali Dell vedere il sito www.dell.com/recyclingworldwide.

Contattare Dell

Per i clienti residenti negli Stati Uniti, telefonare al numero 800-WWW-Dell (800-999-3355).



NOTA: Se non si dispone di una connessione Internet attiva è possibile trovare le informazioni di contatto sulla fattura d'acquisto, sulla confezione o sul catalogo Dell.

Dell offre diverse opzioni di assistenza tecnica telefonica e online. La disponibilità varia a seconda del paese e del prodotto, quindi nel paese dell'utente alcuni servizi potrebbero non essere disponibili. Per contattare Dell per questioni di carattere commerciale, assistenza tecnica o servizio clienti:

- 1 Visitare il sito support.dell.com.
- 2 Verificare le informazioni sul proprio paese utilizzando il menu a discesa **Scegliere un paese** in fondo alla pagina.
- 3 Scegliere **Contattaci** alla sinistra nella pagina.
- 4 Selezionare il link relativo all'assistenza richiesta.
- 5 Scegliere il metodo più comodo per contattare Dell.

Index

A

- A4, 57
- A5, 57
- Accensione della stampante, 33
- Aggiornamento del software, 110
- Alimentatore multiuso (MPF), 23, 139
- Alimentazione, 117
- Altitudine, 119
- Ambiente, 118
- Annullamento di un lavoro di stampa, 84
 - da un computer funzionante sotto Windows, 84
- Annullamento inceppamenti, 137
- Appendice, 173
- Assistenza
 - Contattare Dell, 175
- Asta per la Pulizia della Testina di Stampa, 23

B

- B5, 57
- Blocco Kensington, 26
- Busta, 54, 98-99

Busta #10, 57

C

- C5, 57
- Caratteristiche tecniche della stampante, 117
- Caricamento dei supporti di stampa, 61
- Caricamento della carta, 35
- Caricamento di buste, 66
- Carta, 49
 - Arricciamento, 50
 - Caratteristiche, 49
 - Contenuto di fibre, 50
 - Contenuto di umidità, 50
 - Direzione della grana, 50
 - Intensità, 49
 - Levigatazza, 50
- Carta consigliata, 51
- Carta da copia priva di carbonio, 51
- Carta non idonea, 51
- Carta stampante, 49
- Cavo, 119
- Cavo USB, 31
- CCP, 51

CD Driver e programmi di utilità, 17

Codice di Servizio, 19

Codice Servizio, 19

Collegamento della stampante, 31

Comando Monitor Stato, 109

Come evitare gli inceppamenti, 83, 137

Come installare, 18

Come utilizzare, 18

Compatibilità con i sistemi operativi, 117

Connessione della stampante al computer, 31

Connettore per Spinotto a Muro, 24

Conservazione dei materiali di consumo, 124

Conservazione dei supporti di stampa, 56, 83, 124

Contattare il servizio di assistenza clienti, 169

Coperchio Anteriore, 23, 138

Coperchio Carta, 23

Coperchio di Accesso al Toner, 23

Coperchio Posteriore, 24, 138

Copertine, 98-99

D

Densità carta, 97

Determinazione dei valori, 134

Diagramma di registrazione del colore, 133

Dimensioni, 118

Dimensioni carta supportate, 57

DIRITTI LIMITATI DEL GOVERNO DEGLI STATI UNITI, 14

DL, 57

DL PLL, 57

Driver, 17

E

Eliminare Inceppamenti dal Vassoio di Uscita, 142

Eliminare Inceppamenti nella Parte Anteriore della Stampante, 139

Eliminare Inceppamenti nella Parte Posteriore della Stampante, 140

Emulazioni, 118

Estensione del cassetto di espulsione, 69

Estensione del Vassoio di Uscita, 23

Estensione MPF, 23

Etichetta, 55, 98-99

Executive, 57

F

Fessura di protezione, 24

Finestra Stato della
Stampante, 109

Folio, 57

Funzionalità del prodotto, 21

Funzionamento, 118

G

Garanzia, 174

Garanzia della qualità di
stampa, 118

Guida alle informazioni sul
prodotto, 18

Guida di riferimento rapido, 18

Guida Lunghezza, 23

Guide Larghezza Carta, 23

I

Identificazione dei supporti di
stampa, 57

Immissione dei valori, 135

Impostazioni di sistema, 95

Impostazioni Menu, 92

Inceppamento, 166

Indicatore Carica Carta, 73

Indicatore di errore, 71

Indicatore Duplex Manuale, 73

Indicatore inceppamento, 71

Indicatore Pronto/Dati, 71

Indicatore toner, 71

Individuazione delle
informazioni, 17

Info Sensore Ambientale, 106

Informazioni di sicurezza, 18

Informazioni su Stampante, 91

Informazioni sul riciclaggio, 174

Informazioni sulla garanzia, 18

Informazioni sulla
stampante, 23

Installazione

Driver della stampante, 41, 45

Installazione dei driver della
stampante, 41, 45

Installazione di una cartuccia
toner, 126

Interfacce, 118

Interruttore di alimentazione, 23

Invio di un lavoro alla stampa, 83

L

Legal, 57

Letter, 57

Leva di Sblocco del Fuser, 24, 138

Liscio, 98-99

Liscio spesso, 98-99

M

Maniglia di Apertura Coperchio Posteriore, 24

Manutenzione, 123

Memoria, 118

Memoria di base, 118

Memorizzazione, 119

Menu del programma Strumenti, 91

Modalità Aggiorna, 106

Modalità Aggiorna BTR, 103

Modalità Mescolamento Sviluppatore, 106

Monarch, 57

Monarch PLL, 57

N

Nastro di Trasferimento, 24, 138

NCR, 51

Nomi delle componenti, 23

Non richiesto carbonio, 51

O

OCR, 51

Ordinare i materiali di consumo, 15, 27

P

Pagina Impostazioni Stampante, 81

Pannello operatore, 23, 71
Pulsante, 71

Patinata, 99

PDL, 118

Politica del reso, 174

Politica di assistenza tecnica DELL, 173

Porta USB, 24, 31

Posizione carta inceppata, 138

Problemi al display, 147

Problemi di base della stampante, 147

Problemi di qualità di stampa, 150

Problemi di stampa, 148

Pulizia del Sensore di densità del toner a colore (CTD)., 131

Pulizia dell'interno della stampante, 128

Pulsante Annulla, 73

Pulsante/indicatore Avvio, 71

R

Rapporti, 94
Rapporto, 87
Regola altezza, 101
Regola BTR, 97
Regola fuser, 98
Regolazione della registrazione del colore, 133
Regolazione Registrazione Colore, 100
Riciclata, 98-99
Riconoscimento carattere ottico, 51
Rimozione degli inceppamenti, 137
Rimozione della cartuccia del toner, 125
Ripristina predefiniti, 102
Risparmiare materiali di consumo, 123
Rivestito, 98
Rullo Alimentazione Carta, 24
Rullo di trasferimento, 24
Rumore, 165

S

Schema di installazione, 18
Scivolo Carta, 24
Screziature, 156

Selezione del supporto prestampato, 52
Selezione della carta, 52
Selezione della carta intestata, 52
Selezione della carta perforata, 53
Servizi on-line, 173
Sistema di Gestione Forniture Dell, 109
Software stampante, 109
Specifiche del collegamento, 31, 119
Specifiche tipo di foglio, 59
Spie Pannello Operatore, 74
Stampa, 83
Stampa duplex (fronte-retro) manuale, 85
Stampa locale, 41, 45
Stampa Scheda, 104
Stampa su carta intestata, 53
Stampante, 15
Supporti di stampa, 49, 123
Dimensioni, 61

T

Temperatura, 118
Tipo di collegamento, 31, 119
Tipo di Foglio, 58

Toner non-Dell, 102

U

Umidità di conservazione, 119

Umidità relativa, 118-119

Up Multiplo, 123

USB, 119

User Setup Disk Creating
Tool, 111

Utility di lancio rapido, 110

V

Vassoio di Uscita, 23, 138

Verifica macchina, 105

W

Widget Monitor Stato, 112